京城日報
夕刊
十一月十七日（月）
發行所 京城府太平通一丁目 合資會社京城日報社

民政黨の一部に 副總裁設置說擡頭
幣原首相代理は黨外出身 黨と閣僚間の連絡が大事

【東京電報】濱口總裁の遭難に伴ひ、民政黨内の一部には副總裁設置說が擡頭するに至つた。即ち首相故障のため臨時代理を置いた譯であるし、殊に幣原男は黨外出身關係でもあり、黨との連絡も取れない關係にあるので黨としてはこの際副總裁を置き、對議會策上萬遺漏なきを期すべきで、これがためには大會を開き黨則を改正することにしたいといふにあるが、右は次期總裁問題にもからまつてこれが前途は注目されてゐる

首相代理更迭問題 對議會策を中心に
漸次其の必要と下馬評高まる

【東京電報】政府の臨時首相代理設置については全く事務的見地に基づいたものであり、濱口首相の經過は極めて良好なりといへども來月二十四日より召集される第五十九議會に出席し得るや否やは頗る疑問とされてゐる、殊に來年一月二十二日以後の休會明け議會においては施政方針の演說を初め本會議、委員會における答辯事項も多數あり、若し出席するとも反對黨は首相に重要問題につき猛質問を浴びせるは必定であるため政府も一時的に黨外關係たる幣原外相を首相代理たらしめ與黨内の紛議の本を斷つた譯である。從つて議會切迫と共に當然對議會策を中心とする首相代理更迭問題が起るべきは明瞭であるが、その候補者としては江木、安達兩相以外になく、江木鐵相は倫敦條約以來の奮闘により總理の信任厚きも、黨内の與望に伴はず、安達內相は一擧二百七十の大政黨を作つた事とて黨内の勢力牢固たるものであるが、議會の質問の矢表に立つべく江木鐵相に比して稍々見劣りするは免れず、更に次期臨時首相代理は次期民政黨總裁を暗默に豫約する如き意味もあり、其の人選は頗る迂餘曲折あるべしと豫期さる

首相全快見込立ち 遊說計畫を進む
民政黨も活氣づく

【東京電報】民政黨は陸軍大演習□□□口首相の出席を求め大いに氣勢を揚ぐべく各地方大會を開き、引□□る筈であつたところ、今回の兇變のため一頓挫の形となつた然し首相の經過も頗る順調で余病さへ併發せねば全快の見込充分となつたので、今暫くの經過を見た上で豫定通り遊說計畫の步を進めることゝし、先づ來月十日前後を期し、千葉市に關東大會を開くを

聖上陛下戰線御巡視
【加茂川橋々上にて謹寫】

首相の希望で 病室に繪畫
飾り付け終る

【東京電報】濱口首相の希望で病室に繪畫を飾ることゝなり、十六日首相官邸から平素首相の愛玩してゐる洋畫「三保の富士」「晴れ渡る野尻湖」「野尻湖と富士山」の額面を取り寄せ早速飾り付け首相を慰めてゐる、又文部省からは寺崎廣業作「谷」を贈つて來た、同夜は高知縣田野町から首相の竹馬の友田澤翁が十時半東京驛着で入京直ちに首相を見舞つた

枕頭の夏子夫人以下 吉砲に雀躍する
瓦斯が出た、然も 續けさまに二發

【東京電報】「三國一のガスが出た」「世界に響いてくれ」とは昨日、今日濱口首相を繞るもの一同最大の翹望だつたが、遂にこの望みは十七日午前一時十五分に漸く達せられた。しかも可なりの音を以て續けさまに二發だ。夫人は恰度腰んでゐられ、枕頭にあつた西牧醫學士と助手三名この吉砲に雀躍して夫人や鹽田博士、眞鍋主治醫、中島秘書官等をたゝき起して「屁がなつた、しかも二發だ」と觸れ廻れば、眞鍋氏も今日から流動物を攝らせることが出來るだらうとのことに、徹夜で警戒の院外團は早速各大臣の官私邸や若槻氏以下黨長老に電話で「屁がなつた」「ガスが出た」と喜びを傳へる、陛下から宮内省からは畏き邊りの御思召を拜して食事が出來るやうになつたら報せよとのことであつたから、今朝は早速このことを宮内省にも報告するがその上で有難い御下賜の御沙汰があると拜承する

濱口首相病床で 聖恩の鴻大に感泣
優渥なる御見舞を賜り
御禮言上を西下の內相に依囑

【東京電報】既報 天皇陛下には安達內相を召され濱口首相に有難き御見舞の御言葉を賜はつたが首相が感激の餘り病狀に障つてはと十六日朝に至りこれが傳達したところ首相は感激ししばしの後
『此の度の遭難に際し畏くも陛下から有難き御見舞の御言葉を賜ひ宸襟を惱まし奉つた事は誠に恐懼感激に堪へない、この上は速かに全快の上國務に一層勵精する決心である旨宜しく言上せられ度し』
と家人に命じ皇恩に感泣した、よつて中島秘書官は昨日西下した安達內相に聖旨に奉答の執奏方を依囑した

元氣よく、戲談も云はれ 經過は頗る順調
腹部の疏通充分となる
今朝八時廿五分 鹽田博士語る

【東京電報】今朝八時二十五分鹽田博士は語る
昨夜は腹の膨脹がなくなつたと云つたが夜中の一時十五分に最初の瓦斯が排出し、その後も引續きたくさんの瓦斯が出た、けさは腹部が平らかで寧ろ低い程度となつた。之は腹部の疏通が充分になつた證據で腹膜炎の兆候は最早全然ないけさ番茶、氷水を召上つたが氷が何よりの榮養である。元氣もよく冗談も云はれる程で經過は頗る良好となつた

各閣僚の 首相見舞ひ

【東京電報】幣原首相代理、松田、田中、安保、江木の各相は十六日午後四時半帝大病院に濱口首相を見舞つた

待ちに待つた 瓦斯到頭排出！
首相病狀好調持續

【東京電報】十七日午前二時十分發表＝濱口首相午前零時の容態は左の如し
體溫三十七度一▲脈搏九十八▲呼吸十六
漸次好調を見せ安靜中のところ午前一時十五分に至り可成り大きな音を發して自然に瓦斯の排出するを見た。これに依つて腸の疏通がついたわけであるが消化の恢復はこれから後の經過を見ねば確實性とは云へないが、氣分はよくなるものと思ふ

枕頭の人々喜ぶ 久振に明るい氣分
待望された瓦斯排出で

【東京電報】濱口首相の病狀の分岐點とされて居た腹中のガス排出については、待望されて居た折柄、今朝午前一時十五分頃漸くガスの排出を見たので、枕頭に詰め切つて居た夏子夫人は勿論、居合せた一同を喜ばせ、久しぶりで幾分明るい氣分が漲つた

容態異常なし

十六日午後六時 【東京電報】十六日午後六時における濱口首相の容態左の如し
體溫三十八度一分▲脈搏百六▲呼吸十七
正午より異常なく經過順調

十六日午後九時 【東京電報】濱口首相の容態十六日午後九時鹽田博士診察の結果左の如く發表された
體溫三十八度二分▲脈搏百六▲呼吸十九
その他格別の異常なく順調

十七日午前二時 【東京電報】濱口首相午前零時の容態左の如し
體溫三十七度一分▲脈搏九十八▲呼吸十六▲好調安靜
午前一時十五分自然に瓦斯を排出す
十七日午前八時發表

十七日午前八時
體溫三十七度▲脈搏百▲呼吸十八
氷水や番茶を飲み非常に元氣にて冗談をも交ふ

十一時の容態 【東京電報】十七日午前十一時の濱口首相の容態左の如し
體溫三十八度二△脈搏九十九△呼吸十八
にして鹽田博士の談に依れば引續き良好である、今朝十一時リンゲル氏注射を行つた

大演習參加の將卒に 勅語を賜ふ
十六日御講評後

【岡山電報】十六日御講評後午後三時二十分參加將卒に對し左の如き勅語を賜はつた
朕參謀總長ヲシテ演習ノ經過ニ就キ講評セシメタリ今期演習ニ於テハ山地ト平地ト相錯綜セル地形ニ於テ編制ヲ異ニスル兩軍ノ運動戰ヲ演練セシメシニ共ニ成績概ネ良好ナルヲ認メ朕之ヲ懌フ
惟フニ國軍精華ノ發揚ハ軍事ノ進運ニ伴ヒ志氣ノ旺盛將卒統帥ノ卓越及訓練ノ精到ニ俟ツモノ洵ニ多シ汝將卒益奮勵シ其ノ重責ヲ全ウセムコトヲ期セヨ

特別大演習 大觀兵式
岡山練兵場に於て

【岡山電報】大元帥陛下御登極以來第二回目の陸軍特別大演習大觀兵式は、十七日午前九時三十二分より雲全く晴れやらぬ岡山練兵場に最も嚴かに、華やかに執り行はせられた
出場部隊は廣島第五師團、姬路第十師團、特設機關銃百一旅團、熊本敎導學校生徒等二萬八百五十八人、馬匹四千三百六十、輝く天皇旗の向ふ處東西兩軍の十師の軍旗靡き旭光は銃劍の閃に散る、この盛儀に奉仕する各部隊は午前八時十五分飛行第一中隊の兩軍通信班を最後として全く集合を終り、井上指揮官以下場の周圍を埋むる十萬の赤子と共に御親閱を待ち奉つた、陛下には午前九時十七分大本營御發、三十分參列諸員の最敬禮、參加部隊の君が代吹奏と捧げ銃の裡に式場御着、御愛馬『初緑』に乘御、蓮沼侍從武官御先導、上原元帥、奈良武官長、金谷參謀總長、井上指揮官以下各國武官を從へさせられ、錦旗を御先頭に第五師團司令部の右翼より左翼へと逐次御閱兵、として御閱兵、かくて四十六分御閱兵を御終了、更に馬首を玉座上り全軍の中央に向けさせられ莊嚴な分列式が開始され、閱兵隊形の順序で一糸亂れず、御馬前の颯爽と踊る部隊に一々御擧手の御答禮を賜ひつゝ、午前十時一分分列式終了、大元帥陛下には再び文武百官の最敬禮、全部隊の捧げ銃、君が代吹奏裡に式場御出發御機嫌麗しく同二十三分大本營に着御遊ばされた

三縣下の消防組員を 聖上陛下御親閱
けふ淸心女學校前廣場で
六千の組員光榮に勇躍

【岡山電報】御滯岡以來三日間に亘る大演習御統監後、更に陸軍觀兵式御閱兵後、陛下には、御休養の暇もなく引續き十七日淸心女學校前廣場に於て岡山、廣島、山口三縣下の消防組六千名を御親閱遊ばされた。前夜來岡山市内各小學校校舍に宿泊した光榮の消防組は正服姿で組旗をたてゝ午後一時までに莊麗を極めたモダン校舍を誇る淸心女學校前廣場に集合、香坂岡山、川淵廣島、平井山口三縣知事、守屋岡山市長、平松倉敷市長等孰れもフロックコート、シルクハツトの禮裝に威儀を整へて正面中央の玉座近くで御待申上げる内、陛下には陸軍通常禮裝を召されて自動車にて午後一時四十分閱兵場より直ちに式場に行幸、白布に蔽はれた御親閱臺上に登らせられ、蒲田警察部長玉座の近くに進みて三縣下消防組の概況を奏上し、終つて同警察部長の號令で最敬禮をすると陛下には畏くも御擧手の御會釋を賜ひ、これにて式を終り陛下には同五十五分自動車に召され、同所御發行在所に還幸あらせられた

首相遭難の 全國に與へた波紋
不動様か神宮へ 祈願してお札を屆ける

【東京電報】濱口首相遭難の報が全國に傳はるや御見舞の電報や手紙葉書などが帝大病院、首相官邸、民政黨本部に向つて山の如く次から次へ配達されてゐるが、なかんづく濱口首相の高潔な人格を慕ふ全國各地の少年、少女は首相の負傷の報に驚き誠意こめた溢るゝばかりの眞情を籠めた手紙を送つて來てゐる、そのたどたどしい文字のうちに現はれた是等少國民の可憐な眞情には見るもの皆泣かされぬはないといふ有樣である、又府下落合の原治平（二三）といふ人は十六日午前八時頃冷水の滴る白裝束姿で帝大病院にやつて來て、昨夜一晩中巢鴨の棘拔き不動で水垢離を取つたとて御札を差出し、自分は日露戰爭で彈丸に當つたがこの御札で全快したから是非總理大臣に渡して貰ひたいと熱誠籠めて申込んだ首相の病氣經過はその後漸次良好に向つてゐるが見舞の客は未明から陸續詰め掛け病院の受付は應接に忙殺されてゐる、午前九時頃には和服姿の井上藏相や松田拓相、俵商相、內田康哉伯などが見舞ひ同十時には京都から東上した片岡直温氏や伊澤多喜男氏等がやつて來る同十時四十分四谷□政公和會の五十九名が首相の平癒を明治神宮に祈願しその御札を捧持して病室に屆け、經過良好と聞いて安堵して引揚げてゐた

オブザーバー紙 首相に同情
軍縮放送演說を 極力稱揚す

【ロンドン十六日發電】本日オブザーバー（保守黨機關紙）は濱口首相遭難の報につき遺憾の意を表し、一日も缺くべからざる日本の重要人物に危害を加へ以て職務を見る能はざるの□□に陷いれたは千秋の恨事であると述べ、ロンドン條約成立記念日濱口首相によりなされたる素晴らしき軍縮小記念放送演說を回想して濱口首相の演說は世界平和に對するその識見と抱負とを表明してゐるものにほかならぬ』と述べてゐる

樞密顧問官 田健治郎男逝く
十六日午後九時

【東京電報】樞密顧問官田健治郎男は去月二十一日夜腦溢血で倒れ以來一時小康を得たが十一月二日來肺炎を併發し病勢急變し、十六日午後九時遂に逝去した享年七十六

判事を振出しの 田男の經歷

【東京電報】故田健治郎男は安政二年兵庫縣氷上郡柏原町に文平氏の二男として生る、明治九年判事を振り出しに官界に入り爾來高知縣以下三縣の警察部長を經て遞信書記官、通信局長、鐵道局長、鐵道次官等に歷任、同三十九年貴族院議員に勅選され、四十年男爵を授けられ、大正五年寺內內閣遞信大臣、八年台灣總督、十二年山本震災內閣農商務兼司法大臣たり、現に樞密院顧問官にして樞府精査委員をつとむ、田昌、關田寛（平南知事）兩氏は同男の甥に當る

田男に對し 特旨御沙汰

【東京電報】畏き邊りでは田男に對し十八日附特旨を以て左の如く御沙汰あらせられる筈
樞密顧問官 從二位勳一等 男爵 田健治郎
授旭日桐花大綬章

顧問官の補充
年内は其儘

【東京電報】田男の逝去によつて樞密顧問官は三名の缺員となつたがこれが補充については幣原總理代理、倉富樞府議長の間で折衝しなければならぬ程の事もないので年内はそのまゝとして首相全快を待つて明春補充する事になるはず

海相臨席
兵學校卒業式に
歸途は御召艦に陪乘扈從

【東京電報】安保海相は江田島海軍兵學校卒業式に臨むため十六日夜東京を出發した、歸途は大演習から御歸還の天皇陛下御召艦霧島に陪乘扈從の筈である

永井外務次官 十六日夕歸京
直に首相を見舞ふ

【東京電報】支那旅行を終へた永井外務政務次官は、十六日午後四時五十五分東京驛着列車で歸京直ちに濱口首相を見まつた

仙石滿鐵總裁
首相見舞に東上

仙石滿鐵總裁は遭難の濱口首相見舞のため十八日午前九時四十分京城通過東上の豫定であるが一應京城に下車するやも知れず

富谷博士
市電に刎飛さる

【東京電報】貴族院議員元大審院長富谷鉎太郎博士（七七）は十六日午前十時頃市電巢鴨線信濃町驛前の街路において市電に刎飛ばされ前額部および胸部を强打し重傷、早速慶應病院にて手當を行つた結果意識を恢復したが相當重態である

國有林野の 入札拂下

京城府內外國有林野中宅地となし得る見込の箇所惠化洞（普成高等普通學校東側）西四軒町（南山莊上）弘濟內里（城外義州道路西側）敦岩里（東小門より敦岩里に至る道路の南側）城北里（東小門外彌勒堂の南側）および彰義洞（白雲莊南側）所在林野この見込面積約十萬坪を約五十箇所に分割し近く競爭入札に附し拂下の豫定にて本府山林部において調査中である

職業科要目中の 工業講習會

京城府學務課では今回京城公立學校聯合敎員研究部編纂にかゝる職業科敎授要目中工業に關する部の實習敎員講習會を十七日、二十日、二十二日、二十四日、二十七日、二十九日の六日間京城鍾路尋常高等小學校において毎日午後二時よりはじまり午後四時まで開會することになつた、講習員は該當科四、五、六學年男子學級擔任者又は職業科擔任者にして、講師は鍾路普通學校訓導林吾郎氏、と西大門公立尋常高等小學校訓導小泉良藏氏の兩氏である、尚實習敎材については
一、第四學年＝日章旗、風俗と風景、年賀狀、門札
一、第五學年＝朝鮮風俗、朝鮮ヨツト
一、第六學年＝農業、狀差、家庭用器具類
等が主であると

駐支佛公使 國書捧呈

【東京十五日發電】フランス公使ウイルデン氏は、今朝十時國民政府大禮堂において國書捧呈式を行つた

關水氏送別會

今回咸南知事に榮轉した前京城府尹關水武氏に對する官民合同の送別會を渡邊道知事と商議會頭渡邊定一郎氏の發起の下に來る二十日午後四時より長谷川町公會堂において左記により開催されることになつた
▲會費一圓（申込と同時に拂込のこと、會費領收の證として同會員券を發行する）
▲申込場所＝京城府廳秘書係又は龍山方面は龍山出張所
▲申込期限＝十一月十九日午後四時迄
なほ主催者側においては一般より多數參會方を希望してゐる

咸興選擧立會人

來る二十日の咸興府議選擧立會人は玉置省二、金光正市、崔□、柳海文の四氏に決定した（咸興）

本社見學

定州郡面議員視察團金東運氏外十九名十七日正午過ぎ本社見學

神宮參拜（十六日）

▲總數九一六人▲內譯內地人七九七人▲朝鮮人一一五人▲支那人四人▲團體京城修養團五五人▲京畿道利川郡牛川普通學校五四人▲前年度總數二六八九九人

會

府協議會茶話會 京城府協議會では十八日午後二時より府廳委員控室に於て臨時茶話會を開會することとなつた

人

◇安藤新任京城府尹 今回京城府尹に新任の安藤袈裟一氏は來る二十四日赴任の豫定
◇關水新咸南知事 は來る二十六日頃京城驛發家族同伴にて赴任の筈である
◇矢澤俊一郎氏（小鹿島慈惠醫院長）十六日夕入城朝鮮ホテル▲齋藤卯太郎氏（西鮮電氣社長）十七日朝入城同上▲馬場社氏（釜山辯護士）同上
◇渡邊貫敬氏（橫須賀鎭理部）十七日朝入城天眞樓▲內村耕牧氏（大分鑛業家）十六日夕入城同上
◇山本義雄氏（日本商通副社長）今回府內竹添町二ノ八二（電話光二六六番）に移轉した

航空往來（十七日出發）

下り▲竹前昌治氏（大連へ）▲藤江孝氏（同上）▲吉原康成氏（平壤へ）

あすの天氣（18）

高氣壓は黃海から朝鮮に擴り關東州附近には小低氣壓がある、全鮮一般に天氣よく、氣溫は昨朝より五度内外下つた、明日は曇勝である

豫報 曇一時晴
十七日正午 〇、六（零上）
十六日最低 零下一、六（零下）

刺靑傀儡話

本日休載

村上六段、古澤五段 堂々と優勝す
朝鮮代表大いに振ふ
全日本柔道選士權大會

【東京電報】十六日神宮相撲場において擧行の全日本柔道選士權大會決勝成績(續き)左の如し

一般成年後期準決勝與呂木對飯原は抽籤の結果與呂木當選決勝の資格を得

一般壯年前期決勝(審判二點)笠原五段(東京)對飯山四段(廣島)

規定の八分を經た爲め笠原の締み腰を飯山辛くも遁れた點を考慮笠原勝つ

一般成年前期決勝(審判飯塚)

村上六段(釜山)—內股—荒木五段(福岡)

◇……村上六段……

一般壯年後期
島井五段(福岡)(審定)牧野六段(東京)

一般成年後期
與呂木四段(東京)(上四方固め)松木三段(長野)

専門成年前期
古澤五段(京城)(內股)拍原五段(山口)

専門壯年後期
須藤五段(福岡)(袈裟返しわざあり)神田五段(東京)

専門成年前期
昆形六段(山形)(審定)手土六段(熊本)

専門成年後期
天野六段(大阪)(上四方固め)大賀六段(熊本)

◇……古澤五段……

半島柔道界に氣を吐いた
岡野六段の怪我は殘念
篠田支部長語る

釜山の村上六段、古澤五段兩氏の優勝の報をもたらして篠田李王職次官(武道館朝鮮支部長)を訪ねると左の如く語つた

朝鮮は內地と遜つた意味において武道が旺んであるといふことは今更申上げるまでもないが、しかし先年滿鮮對抗試合がなくなつて以來その程度を他に示す機會がなかつたが

◇…今度 たま〱全國柔道選士權大會においてしかも二人の優勝者を出したといふによつて如何に朝鮮の武道が旺んであるかといふことを如實にもの語るものであると思ふ。村上六段は法學士で釜山において警察官の指導をやつてゐるので本年

◇…四十 を越してゐるのだが未だに壯者と共に稽古をしてゐるといふ熱心家で今日あるは決して偶然ではないのであると思ふし古澤五段は專門家であつて京都の武專時代よりその名を知られ先年滿鮮對抗試合の時に早稻田の二宮として勇名を轟かしたかの

◇…二宮 五段と組んで最初より攻撃に出て引分た程であつたが今日ではその榮冠を得したのでこれも當然の勝利であると思ふがただ岡野六段が怪我をしてゐたので出場し得なかつたが若し岡野六段が出たならば三人揃つて優勝したことと思ふが

◇…岡野 六段の出場しなかつたとは返す〲も殘念であつたが更に自己一人で優勝者を出したことは何に喜びにたへない

首相遭難寫眞

(上)東京驛ホームの現場で檢分する判檢事連、(中)犯人をその場で逮捕した殊勳者日比谷署の高等主任中村爲三郎氏、(下)帝大鹽田外科の首相病室(×印)と詰官の臨時詰所

精米業者と人夫が賃銀値下で悶着
穀物協會側からの發表で
人夫側いきり立つ

下降エレベーターの物價安と十數年來の米價安に府內竹添町一丁目の京城穀物協會では一般精米工場の人夫賃銀値下げを斷行せんとして十四日協會員廿名は鍾路三丁目の明月館本店に會合、協議の結果

一、計斤賃四錢を二錢に値下すること

二、俵拵賃七錢を五錢に値下すること

三、內米補助人夫最高一圓六十錢を一圓以內にすること

の三ケ條を滿場一致をもつて可決し十七日これが屆出を西大門署に提出し近く値下を斷行しようとしてゐるが京城穀物協會の突如値下斷行にびつくりしたのは精米工場人夫達で京城驛を中心に西大門署管內の精米工場人夫百余名は十六日の日曜に竹添町三丁目の金某方に集合京城穀物協會の賃金値下斷行に對し協議をなし、在來穀物一石につき計斤賃四錢であつたものを半分の二錢に値下することはいかに物價安とはいへ到底われらの堪へ得るところではないわれ等の生活狀態は全く最低下の生活戰線にあるものであると遂に協會の値下斷行に對し徹底的に反對することになりこゝに精米工場人夫と穀物協會は値下問題を中心として慌しい年の暮を前に深刻な問題を惹起する模樣である

消防の名で寄附金詐欺
犯人二人とも
本町署で檢擧

最近府內に京城消防組の名を騙り、消火用ホース購入代金を援助してくれと金錢を詐取するものあるを本町署で探知し、犯人搜査中の處、十六日主犯山本が商業銀行に立廻つた所を、共犯甲斐は櫻井町自宅で、それ〲本町署谷迫、平野、安、洪の四刑事に逮捕された。主犯は長崎縣東彼杵郡下彼佐見村字皿山一六一番地目下住所不定山本義美(二三)共犯は宮崎生れ櫻井町一丁目一二一番地甲斐高山(三〇)とて、偕樂園で知合ひ、共謀の上、小寺、多田、千出、西本組など一流請負業者や三越、林田金次郎氏など一〇二、三十四死十三件に亘る援助金詐欺を働いてゐたものだが、十一月十三日黃金町一丁目淸水組京城支店で發覺されるにおよんで逃走の仕度中を捕へられたのである、受取證は組長用中市四郎氏の認印を捺擦するなど巧妙な手段を用ひてゐた

審理やり直しを辯護人から要求
朝鮮疑獄—第七回公判
暗礁に乘りあぐ

【東京電報】前朝鮮總督山梨大將等にかゝる朝鮮疑獄の第七回公判は十七日午前十一時より東京地方裁判所小中裁判長熊谷檢事係で開廷、今日は直ちに檢事の論告求刑の段取りとなつてゐたが開廷前辯護人側から

『過般の公判廷における公判調書の記載は辯護人の聽取したところとは甚だしい相違あり被告等自身も亦間違つて記載されてゐると申してゐる、これは大問題だからその點につき審理をし直して貰ひたい』

と要求したので、裁判長は被告等に向つて

『もう一度補充訊問をするから前回までの供述で不滿足な點間違つてゐる點は改めて述べるやう』

と言ふや、山梨、大井兩被告は

『吾等の供述は何等訂正の要はない、間違つてゐるのはわれ等の供述でなく裁判所の記錄であるから記錄を訂正すればよいのだ』

とやり返し裁判長は

『公判調書の訂正は法律上許されぬ』

と答へると辯護人は

それなら何等かの方法を考へて吳れ何れにしても被告が供述を訂正するのではなく裁判所の調書が間違ひであることを明かにしてから審理して貰ひたい

と主張し裁判長は容易ならぬことなので十一時十分休憩を宣し退廷の上合議を開いた

午前十一時半再開、裁判長はこれから審問して間違ひの點を改めるより外はないと思ふ

と述べると辯護士はこれに服せずそれでは二た通りの調書が出來る譯で誤りは何處までやつても誤りだそれゆゑ裁判所が

あつさり裁判所の失態(調書の誤り)を認めて吳れゝばいゝのだ

と强硬な態度を採つて讓らぬので裁判長も困り果て同十一時三十九分休憩を宣して退廷した、斯くてこの公判も論告といふ處まで漕ぎつけながら意外な暗礁に乘り上げてしまつた譯である

八割方は登校
中央高普の盟休明け

三週間にわたつて臨時休校中の中央高等普通學校は十七日が登校日でそれ〲父兄同伴登校したが全學年を通じて八割方の登校率で殆んど平常に復した模樣である、なほ出席率は左の如くである

	在籍	出席
一年	二六九	二一一
二年	一九三	一三〇
三年	一〇四	六七
四年	八九	五八
五年	七三	五三
合計	七三二	五一九

立派になつた明治町通り
いよ〱廿日から
記念大賣出を行ふ

かねてから舗裝工事中であつた明治町通りはいよ〱二十日を以て竣工するので商榮會では二十一日より一週間竣工記念大賣出をなすことゝなつたが京城一のモダーンな繁榮街として賣出期間中は各種の電飾を施し各店一品以上の犧牲品を提供し大割引をする外、僕寸ゴム風船『道も店も明るくなりし明治町』の標語入りタオルを進呈し午後十時半まで店を開いて景氣を添へると

警察で戀を語る
手に了へぬ女事務員
再び本町署に擧げらる

府內吉野町一丁目上向正子(二〇)(假名)は去月本町二丁目明治製菓會社京城支店に女事務員として雇はれ中、隙を見て金庫內にあつた食券十九冊(五十圓)商品證書金を窃取逃走龍山方面に潛伏中本町署谷迫、安刑事に捕へられた、この女は去る九月十四日三坂通り鮮銀舍宅某課長の家に女中奉公中本町一丁目ますや吳服店から反物約六十圓を詐取したとがあり、谷迫刑事の手で檢擧され嚴重說諭放免となつたが、その後も改心せず前記の犯罪を犯して、京龍間の活動常設館支那料理屋下宿などで某聯隊の兵士と情交を續けてゐたことが判明した、彼女は係官の取調べに對し別にわるびれた風なく平然として某兵士との戀を語り、名刺を出して早く逢はせてくれとせがんでゐる有樣で、係官もあきれてゐるなほ彼女は某女學校卒業後龍山電話局に勤めてゐた際電話交換が取持つ緣で某兵士と知合になつたものである

住宅點景【二】
學校街のほとり
惠化、崇四、崇一各洞の此頃
電車が通れば滿點

金華莊の如く、未だ世間によく知れ亘つてゐないが、大學病院裏の崇四洞、高商裏の崇二洞、惠化洞の住宅地は、郡の東北の文化を背負つて立つてゐる。しかも金華莊の如く高級でないだけに、この邊は住みよく、また前途があるといふ譯だ

◇

北漢山の東側を見て、三方山に圍まれた惠化洞のそれは、元日韓倂合の殊勳者宋秉畯伯の所有地だつたが、宋伯歿去後廻り〱つて一昨年から高村商會の手で分讓された、山あり、畑あり總坪二萬坪の內二萬余坪はすでに切開かれ、今は僅に八十坪を殘すのみである、恐らくこれもこゝ暫くの間に、思ひ〱の住宅が建てられることになるであらう。坪當り十三圓位から高くて二十圓、金華莊に比べて遙に安いから、先づ三千圓もあれば手頃な住宅が出來るといふ簡便さである

◇

だが高級住宅もないではない、大學の吉澤さん、米の綾田で通つてゐる。元東拓の技師長綾田豐さんや不二興業の飯泉幹太さんの住宅などが先づ代表的な建物である。この邊小杉虎一氏の洋式住宅も目立つて來た、これ等と向ひ合つて普成高普にゆく道をはさんで數戶の西洋館がある。こゝ崇一洞は惠化洞より一年早く建てられただけこの邊の草分けといふか、府の松直說だつたが、それから經學院の昌慶苑裏に淸和園といふ料亭の出來たのは、確か大正十四年の水害崎さん、方田さん、舟田さんの裝札が出てゐる、それも雨を受けて毀かそうな家、この邊に電車のないことが不便だとされてゐた

◇

しかしそれもこの頃はバスが通り出して幾分便利になつて來たし、高工、大學前を貫く十二間の大道路が出來あがつたので、自動車がドン〱通る、むしろこの方が便利である。更に今後東小門まで電車が通れば一層便利になるであらう。帝國大學あり、高工、高商、醫專、工業學校、南大門高商があるから、學校町に對比して住宅地がグングン開かれて來るのは當然である

積を縫つてこの邊が開けて來た、松の木の間を通してそこゝに赤い瓦、靑い屋根が見ゐる、坪三圓といつたのは數年前、このごろは二十圓以下では手に入らぬ位開けて來た

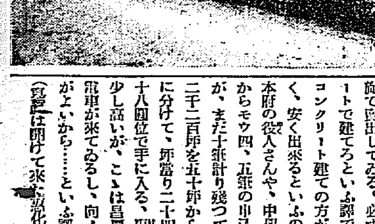

◇

大學病院裏に崇四洞住宅地分讓といふ標杭が立つてゐる、鐵道病院長だつた故佐々木博士の所有地だが十月から十五筆に分けて、岡崎町の小澤コンクリート商會の手で賣出してゐる。必ずコンクリートで建てろといふ譯でないが、コンクリート建ての方が冬は暖かく、安く出來るといふのである。本府の役人さんや、中學校の先生からモウ四、五筆の申込みはあるが、まだ十筆計り殘つてゐる、約二千二百坪を五十坪から八十坪位に分けて、坪當り二十四圓から二十八圓位で手に入る。惠化洞よりも少し高いが、こゝは昌慶苑前まで電車が來てゐるし、向ふより便利がよいから……といふ譯らしい(寫眞は開けて來た惠化洞住宅地)

ラグビー
21—3 龍鐵大勝 對京中俱

西部ラグビー蹴球協會朝鮮支部秋季リーグ戰は十六日正午より龍鐵球場において開催された、昨夕刊後の戰績左の通り

龍鐵對京中俱樂部戰は午後一時から龍鐵軍のキックオフで、レフェリー園部氏によつて對戰、結果龍鐵二十一點對三點にて龍鐵軍の大勝に歸した

龍鐵 21(15—3、6—0)3 京中俱

龍鐵軍前半戰は徹頭徹尾押迫戰をもつて五トライを擧げ、後半戰では京俱軍の力闘に一進一退好ゲームを繰返し優勢であつたが龍鐵二トライ、京俱一トライにて京俱敗る

(京中俱樂部)村澤田田廣波三川部川尻岡島橋本 [illegible]

(鐵道)秋網井安久太知宗[illegible]

京師勝つ
21—5 對京商戰

京城師範學校對京城商業戰は引續き午後二時四十分から京商のキックオフに開始、レフェリー知葉氏、結果二十一點對五點にて京師軍の勝となる、兩軍メンバー戰績左の通り

京師 21(16—0、5—5)5 京商

▲前半戰京商のキックオフに火蓋を切る、開志は滿ちて緊張の試合であつた、京商三分一擧に密集ドリブルで右二十五碼に突出したがスクラムとなつて中央に抑切らんとしたがオフサイドフリーキックの好機を得たがならず、五分よりは京師軍反對の陣容にて逆襲したが、十分京商左廿五碼ルーズの球をT、Bパスなつて池田ポスト左へトライを擧げ(ゴールなる)五點をリードして後半戰に移る

▲後半戰、京師軍回復に迫り七分廿五碼右へ攻め、スクラムの球を原田三浦に渡して右へトライ(ゴールならず)十一分ハーフウエーライン、ルーズから混坂巳図走師かにポスト直下にトライ(ゴールなる)京商機會をねらつたが、京師廿一分廿五碼スクラムより五碼に攻入りT、Bパス右隅トライ(ゴールならず)、廿三分廿五碼左からT、Bパスをもつて右に廻りポスト右にトライを取め(ゴールならず)結果十六點對五點にて京商軍敗る

(京城商業學校)[illegible]

(京城師範學校)[illegible]

大豫勝つ
15—13 對高農戰

城大豫科對水原高農戰は午後四時からレフェリー知葉氏によつて城大軍のキックオフに開始した結果城大十五點對十三點の接戰をもつて城大軍の勝となる

城大 15(6—5、9—8)13 高農

城大軍前半戰二トライ(一ゴールなる)後半戰城大軍三トライを擧げ、高農一トライ(一ゴール)をもつて終る

(城大豫科)[illegible]

(水原高農)[illegible]

概評 ラグビー日和に惠まれた絕好のコンディションであつた、秋季リーグのビッグゲームで、オールゲームを通じてキビ〱とした實に愉快なラグビー精神を發揮した試合振りであつた京師俱樂部對普學の試合は互格であつたがフオワードの強さに有事前勝つてゐた前後衛のコンビネーションよく京俱の力闘もならず苦戰して敗れた

▲京師對京商戰は龍所相撲つの試合であつた。たゞ京師軍が一日の長ある試合上手な差によつて勝となつたのである▲城大豫科對水高農戰は相伯仲のゲームであつたが激戰接戰を續けた結果遂に城大豫科に幸ひした(寶也)

中等學校スケート大會

【東京電報】全日本第一回インターミツドルスクールスケート選手權大會は明年一月二、三、四日盛岡市外にて開催に決定した

日本選手を派遣
世界、歐洲兩大會へ
日本スケート聯盟から

【東京電報】大日本スケート聯盟技術委員會は十六日本年度第二回全日本スケート選手權大會につき左の決定をなした

一月十七日より廿日迄四日間諏訪湖にてアイス・ホッケー・スピード・スケーチング兩選手權廿四廿五日仙台五色沼にてフィギュアー・スケーチング選手權大會開催

尙今シーズン歐洲に開催さるゝ世界および歐洲兩スピードスケーチング選手權大會に日本代表として本聯盟から選手二名監督二名を派遣することを承認決定、右は昨年度、成績優秀者を中心に來年一月十日發天にて發途、廿日露大にて一月廿四、五兩日ウキインに開かれる歐洲フイギュアー選手權大會を見學し翌二月七、八兩日ストツクホルムの歐洲スピード・スケーチング大會、同月廿一、二兩日ヘルシングフオールスの世界スピード・スケーチング選手權大會に日本代表として出場せしむるもので聯盟より正式に選手を派遣するは今回が最初である

開廷後直に傍聽禁止
第四次共産黨事件公判

第四次共産黨中央幹部にして半島影刻界の重鎭許ほか十九名にかゝる治安維持法違反事件は十七日午前十一時三十分より京城地方法院第四號法廷で金川裁判長係森浦檢事立會の下に開廷、車今奉、金在明、金俊鐵等の中心人物を初めとして光州學生騷擾事件を發端に第四次共產黨の內幕が暴露されるので傍聽者は朝早くから法廷につめかけ開廷とともに滿員、例の如く被告の住所氏名をたゞしたのち事實審理に入らんとして裁判長は治安を紊すの理由の下に傍聽禁止傍聽者は僅三、四分の公判にしばし呆氣にとられ法廷を去り難く立止つてゐたが廷丁のせきたてに順次法廷を退却し、かくて第四次共產黨は開廷間もなく傍聽を禁止し秘密裡に審理を續行することになつた。なほ中心人物として活躍した車今奉、金在明はともに獄中で病死したものである

殺人未遂で佐鄕屋を起訴
東京地方裁判所
檢事局で取調ぶ

【東京電報】濱口首相狙擊犯人佐鄕屋留雄(二三)は東京地方裁判所檢事局の取調べを受けてゐたが十七日正午殺人未遂として起訴された

交通事故二件

十六日午後零時二十分頃吉市町一四番地疾走中の自動車京六二四號新當里三八六番地今井芳高(二〇)が自轉車で橫斷せんとした昌運洞四七番地鐵工職手文靑(一七)をはね飛ばし右足に擦過傷を負はした

◇

十六日午後五時五十分頃黃金町五丁目二五四番地先で、黃金町四丁目二〇二番地日本自動車會社自明次(二三)操縱のオートバイがバスを避けんとして櫻井町二丁目一〇五米穀商可知商店雇人鄭成男(一七)に突き當り自轉車を破損した

◇

十五日午後四時四十分頃南大門通り五丁目九六番地先で、南大門通り五丁目村上旅館の雇人金慶培(二〇)が市場から出て道路を橫切らんとした刹那疾走して來た吉市町四三番地巴タクシー自動車京一八〇八號(運轉手具榮會(二七))に飛ばされ頭部に治療二週間の傷を負ふた

東京市疑獄公判

【東京電報】昭和疑獄の魁をなした東京市疑獄事件(板舟權、京成電車乘入、市營バス購入其他瀆職事件)の公判は十七日午前十一時より東京地方裁判所で池田裁判長係で開廷された

冬の白雲莊(內地式建物)オンドル落成
毎度格別の御引立に預り御陰日々隆盛に赴き有難く厚く御禮申上ます。寒さ愈々嚴しく相成り當莊の暖房設備も完備致し暖かく居心地良き一日の御淸遊は冬に相應しき御慰安に存じます。從來御宴會場の狹少を感じ新館大オンドル建築中の處いよ〱落成致しました。御宴會【忘年宴會、新年宴會】には是非御利用の程を願上ます。御宴會は特にお安く御相談に應じます又藥水人蔘風呂は早朝より用意して御座います。自動車は玄關まで參ります故途中寒さの御厭ひは更に御座いません。
京城府淸雲洞 電話光化門 白雲莊

月經 特殊流經劑 レスノリン
月經閉止四五ケ月內に本劑獨得の特殊作用を以て容易く安全短時日に應用の目的を達する確實の効力を有す
發賣元 常盤藥院

遞信官吏

特賣 玉突臺 一式

全集 圓本がこんなに安く買えます 特賣目錄進呈致します
北隆堂書店
玉台の小原本店

吉田晴風指導 尺八獨習

嫁入 京城本町三丁目 村瀨香齋

遞信地圖 朝鮮地圖販賣元は 小林又七朝鮮地圖部

外科 レントゲン科 植村病院 院長 植村俊二 副院長 松永信哉

中西テント商會 京城驛前

信仰と修養 京城新生會

日東カ七樂

高級 オルモス 實用 コメット ブリニ時計店 Geneva Suisse

產兒制限

光化門

銘仙 おゝゐや 御用は專門の よい柄 新らしい柄

日本勸業銀行の姉妹會社
來る十二月一日 第三回割引勸業新債券(額面廿圓券)
即賣 一等割增金三千圓……以下多數 一通に付 十圓廿五錢
最も低利の簡易貸付
來月くじ債券の豫約賣
月賦賣
御注意

債券相場
京城南大門通一丁目百廿一番地 日本勸業證券株式會社京城支店
電話光化門九七三番 振替口座京城二九七番

飾窓に現れた各國の特質（十）

賣上本位の陳列裝飾

三越　中里研三

多くの人は間違つた考へを持つてゐるのではないかと思はれます。その理論については省略いたしまして具體的に申上げることにいたします

反物 類は秋から冬にかけて一番需要の多い時でありますから、陳列いたします時季を秋と假定いたしまして、その一例を申上げることにいたします。さて秋口において一般に陳列される反物の色合は夏物に比較しまして概して豐富な色調と複雜な模樣とを持つてゐますから背景の色彩はあまり濃厚なものはよろしくありませんが又複雜なものも感心いたしません。しかし背味の強いものや、淡白過ぎるものもよろしくありません、追々と寒さを思ふ時季ですから多少暖味のあるものにすべきであります

永い 年月の習慣で着物の色合や柄行は自ら自然の色彩に色合される樣に造られてあるものですから、季節もの〻陳列には、その時季の自然の色彩を應用すれば間違ひのない背景を拵へることが出來るのであります。秋の自然の色といへば夏の緑が追々黄ばんで參りまして、少し寒さに向ひますと赤味を帶びて來ます。つまり收穫時の色即ち『クリーム色』から少し赤味を帶びて『オレンヂ色』迄位の所であります、クリーム又はオレンヂを基調としまして、初秋であるならば少しく緑色を配合し晩秋であるならば赤味を差し加へればよいのであります、なほ之に副飾物として紅葉の一枝

一枝 を配しますか、秋草でも差し加へますならば、一層商品の持ち味を助長することが出來ます。これで一通り出來上つたわけですがなほ飾窓には商品の値段札を添付することを忘れてはなりません一般の人は品物の良否よりも品物と値段との對比に、より興味を感じ購買心に強い刺戟を與へるのでありますから、若し背景に十の力を注ぐよりもむしろその幾分を値段の方に向けた方が販賣上の効果をあげることが出來ると思ひます、しかしてそのカードの附け方によつては甚だしく飾窓の

全體 を傷けることができますからカードの色彩大小および文字等に細心の注意を拂はなければなりません

品質本位の陳列方法

先づ陳列として高低に

差異 ある衣裄五六本を用意いたしますこの衣裄を工合よく適當の位置に配置し中心には一番人の注意をひく樣な十七八歳から二十歳位の娘にふさはしい色合の美しいものを掛けるのであります殘りの衣裄（又は撞木）には子供のもの、中年のものを掛けます老人向きや男子物は床に配列いたします。但しこの際同一の色彩の反物は並列しない樣にいたさねばなりません。これは陳列箱内の

色彩 の錯雜と混亂を避けるためと、商品の持味を損はぬ爲めであります。又一般に反物類の形狀は單純でありますから、その陳列も勞ひ平凡に陷りやすいものですから。これを防ぐ爲めに反物を開いて衣裄の一端から斜に引いてもよろしい又反物を開いた端を裳形に、或は波形にヒダをこしらへるのも一方法であります更に各々の年齢に相當した帶や半襟などを配することもよい結果をもたらすものであります、又陳列總が

相當 の面積を有する場合には、十七八歲、二十歳前後と年齢を大別して反物を中心に羽織地帶地半襟長襦袢帶止帶揚を一樣といたしまして、對照的陳列をすることも一つの方法であります。以上で全體の陳列が出來ましたが背景如何に工夫したら如何と申しますと、この背景については可成

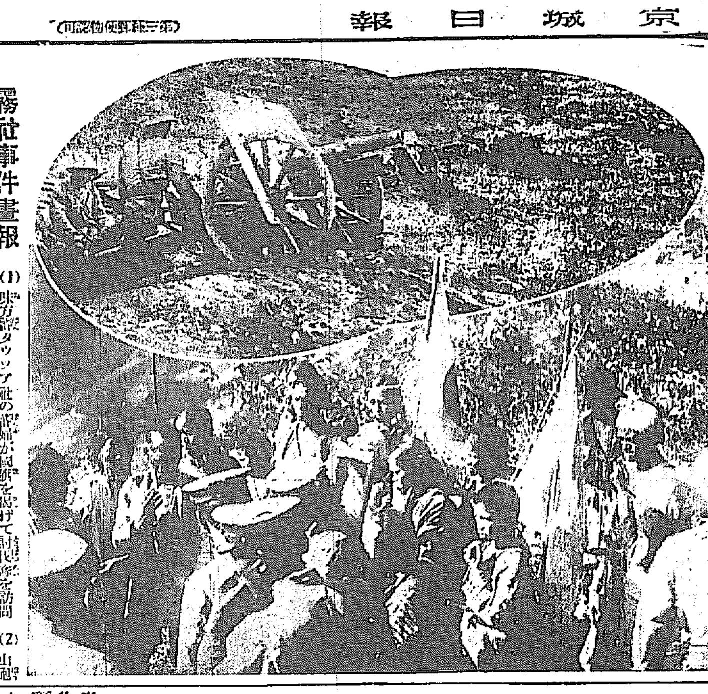

霧社事件畫報

(1)味方蕃タッツア社の壯婦が馘首を掲げて討伐隊を訪問　(2)山砲隊砲列をしいて霧社の陣地を砲擊

霧社蕃雜話

こゝでは通用せぬ『石川や濱の……』の歌 (7)

陣内松齡

『何しろ牛蕃に盜人なしといふのですから落ちてゐるものも拾ひません、大切なものを路傍に置いて有つても無くなることはないのです』

『支那の文章にあつた道に遺を拾はずと言つた具合ですね』

『さうです、盜んだり拾つたりはしない人間です』

偉いもんだと思つた、吾々はつまり世の中を知らなかつたとしか思はれなかつた。『石川や濱の眞砂は盡きると世に盜人の種は盡きまじ』と言つた五右衞門の言葉は悲いかな吾々は一種の眞理であると思つて居た、ここには又『蕃人に盜人なし』といふ國が現存してゐるとは思はなかつた、同警長が仕事が濟んだので制服を脫いでやつて來られたもう夕暮に近づいてゐた、警長は廣場に出て南を指しあれが新高山、この先が阿里山こちらの北に在るのが合歡山、東の方に沈んでゐるのが花蓮港ですと一々說明を加へられた、そして前に在る細い道を指し

これはホーゴ蕃を通つて花蓮港に降りるのです、後ろは今日諸君が來られた道で埔里から集々を經て二水驛に行きます、この霧社に來るにはこの二つの道より外に道らしいものはありません東海岸は非常に危險で蕃族も不安の者が多いです殊にこの花蓮港といふ港が甚だ不便で東海岸は一帶に斷崖で太平洋の荒波に惱まされるのです、汽船で花蓮港にやつと着いたかと思ふと艀が仲々困難でお話になりません、汽船から艀に乘り移つたらもう命がけで大波をかぶらぬやうに横向にならぬやうにして大きな綱を着けて、それを陸から大勢で引揚げるのですが、浪の押し寄せるのとその浪頭に乘つた調子に氣合諸共驅け足で引上げます。一步間違へば波に呑まれて終ふのです、だから西海岸の方が發展する譯です、霧社からは西海岸も東海岸も同じ距離です、それから北へ向つて基隆から、南端の恒春までの距離からしても殆んど中央で長方形ではありますが獨樂でいへばこの霧社は心棒を着ける處ですな

吾々はその話を聽きながら蕃社において高さにおいて日本一といはれてゐた富士よりも高い、幾つもの山々を瞻上げてゐました、それらの山嶽は靈獸の脊骨のやうに綴つてゐます、四千尺の霧社より遙に仰ぎ見るそれらの山々の嶺は夕日に燒けて半面橙色に輝いてゐるし、山のひだの低い山影はそれに反して濃く地獄の谿に落ち込んで沈んでゐる、中腹は群青で描いたやうに塗つて千古の昔に立返つたやうに人間も獸も鳥も蟲も包んで了ひ只紫色の霞が七重八重に重なり合つてゐる、山と山の間は形容の出來ない暗さで地球の心に落ち込んでゐるかのやうです、そして濁水溪が一筋の曲つた銀の針金のやうに細く光つて眼下の暗い四千尺の深底に蛇の眼のやうにうるんでゐるのです、『さあ一つお湯にでも入つて晩飯をやりませう』といふ警長の言葉に一同溪谷に引上げようとすると物々交換所前には大勢の蕃人が集まつて居る、又暗い坂道を登つて來るものも居る蕃人は一日中大概畑か或は獵に出かけるのです、もう夕方になつたので歸宅するのですが歸りがけにお馴染の交換所に立寄るのです

見ると店の中に入つたり出たり欲しさうなものを眺めたりしてゐる蕃人の娘らしいのも多數居て奧の方にチラホラしてゐる、それは丁度三越に集まつて行く現代の女にも似てゐますが、何といふ床しい光景であらう、物と物とを換へるこんな美しいことがあらうか大阪に行つても東京を見ても五圓のものはそれ以上に賣らうと苦心してゐる、吾々仲間のやつてゐることは便利屋のやうなものだ、あまりの便利さに四方八方から荷つて集つて人間の存在と價値を見失つて、その大洪水の中に拔き手を切つてゐる、その泳ぎ方の下手な奴が溺れようとしてゐるではなからうか、そんなことがその場合自然と心の中に泉のやうに湧いて來るのであつた。そしてそれぞれ自由なドテラを着て座敷に着いたので、吾々は案外な場面に相對した、同じ種族に生れたことこれほどうすることも出來ない人類愛である

國產愛用標語審査員

十四日府本紙四面へ掲載した國產愛用の標語と標語の懸賞募集の審査員は左の方々に御願ひ致すことになりました

京畿道知事　渡邊忍
京畿道學務課長　筒井竹雄
京城府尹　安藤袈裟一
京城商業會議所會頭　渡邊定一郎
京城高等商業學校長　岩佐重一
本府殖產局長　松村松盛
本府學務局長　武部欽一
本府商工課長　土師盛貞
朝鮮新聞副社長　權藤四郎介
同社社會部長　野崎眞三
京城日報社長　松岡正男
京城日報社會部長　寺田壽夫

珠算競技會

道立商業主催

京畿道立商業學校珠算部では道内各商業學校選手招待の上第九回珠算大會を十一月十四日午前九時より擧行した折柄の四盛に各選手の手龍は眞に觀衆を醉はしめて盛會を極めたが結局左の諸氏が入賞した。參加校は京城商業、仁川商業、開城商業及道立商業である

一、對校競技入賞者
一、二年競技
一等李一善（仁商）二等金弗圭（道商）三等李求元（道商）四等李相德（道商）五等李禧一（道商）
割上算
一等趙容釣（道商）二等孫洪益（開城商）三等安貞善（道商）四等朴炳憲（仁商）五等朱定
乘法　一等尹榮模（道商）二等李淵完（道商）三等李淵完（道商）四等孫洪益（開城商）五等深藏雄（仁商）
除法　一等趙容釣（道商）二等權木敬太郎（道商）三等安貞善（道商）四等郞大憲（道商）五等下森秀夫（道商）
見取　一等李浩鎮（道商）二等趙容釣（道商）三等洪忠殷（道商）四等孫洪益（開城商）五等洪鍾文（開城商）
加減　一等安貞善（道商）二等尹鎰福（道商）三等李載天（道商）四等ナシ五等ナシ
傳票　一等崔竹溶（開城商）二等郞大憲（道商）三等韓明春（仁商）四等安貞善（道商）五等權木敬太郎（道商）
各種通算　一等郞大憲（道商）二等尹榮模（道商）三等洪鍾文（開城商）四等趙容釣（道商）五等劉錫熙（道商）

濱田天南氏

正派薩摩琵琶の名手として御前演奏の榮に浴すること再三、帝都において故永田錦心師と相並んで名人會に其名を謳はれたる濱田天南師は南鮮各地の演奏を終へ昨日入城十八日夜八時京城放送局より『靈獸入』を放送し咸南北巡演の後再び入城當地同好者にて演奏會開催の由

松齡會大會

觀世流松齡會では來る廿三日午前十時から南山町美術クラブで開催、番組左の通り（來聽隨意）
▲素謠　羅生門、定家、松虫、芦子洗小町、土蜘
▲仕舞　櫻川、八島、大江山、通小町、富士太鼓、鵜、蟬丸
▲獨吟連吟　松風、夕顏、烏帽子折、女郎花、敦盛、江口、俊寛、東北、盛久、大原御幸、花筐、玉之段、翠之段、田村、木賊、戀重荷、鸚鵡小町
▲番外素謠　遊行柳
▲囃子　西王母、紅葉狩　▲祝言

麻雀界

▲全朝鮮麻雀聯盟成る　朝鮮の麻雀界は雀友會と朝鮮麻雀聯盟とが對立し、ルールも相違してゐて斯界の發展を期する上から夙て識者間に合同が叫ばれてゐたが阪泉幹太、林原吉向、濱田虎熊、大原諭恒氏等間に合同接衝の結果、今回完全に合併する事となり、全朝鮮麻雀聯盟の成立をみ顧問、會長、理事、委員の選衝をなし、新な活動をなす事となり、十五日これを聲明した同聯盟の認定ルールは雀友會ルールであり、全鮮各地を漸次大同して斯界の發展に貢獻する事となつた

▲麻雀任米近刊　雀友會發行の同誌は全朝鮮麻雀聯盟機關誌に變更され、諸般の手續完了をまつて十二月號を發刊する事となつた

▲麻雀莊の奉仕　黄金町二丁目麻雀莊では優秀麻雀を製造し、好評を拍してゐたが、從來は卸賣を主とした營業をあらため、今後は製造者より直接小賣するの方法をとる事となつたので、麻雀ファンの好評をかつてゐる

秋季弓道大會

龍山鐵道局弓道部主催秋季弓道大會は十六日午前九時から龍鐵弓術道場にて水原、仁川、大邱、殖銀、橫濱火災、遞信局、京城弓友會、軍司令部、朝鮮蹄鐵、赤十字社、啓星館、齒科醫專、東拓、鐵道局の各組の各弓道部代表選手四名宛を選出參加し二十射一チーム八十射にて競射大會は開催されたが、競射は主催者側角田見氏來賓側として芝崎氏之を行ひ番組は左の通りである

▲東拓弓道部十六中（齋藤、荒谷福見、金門）▲殖銀弓道部十四中（角谷、堀部松田、畠中）▲軍司令部弓道部十三中（淀川根本、後藤、梅原）

▲團體競射　1東拓チーム四十六中（齋藤16、荒谷13、福見7、門川10）2、軍司令部チーム四十四中（淀川12、根岸7、後藤11、梅原14）3、朝鮮殖銀チーム四十一中、（細川9、長尾14野口9、三段9）

個人競射1齋藤（東拓16）2山本（齒專）3加茂（遞信15）4泉谷（鐵道15）5谷（大邱鐵道15）6前田（鐵道15）7岩吉（鐵道15）8梅原（軍司令部14）9、永尾（朝鮮殖銀14）10、岡（鐵道13）以下二十等まで

（寫眞入賞者後列向つて左から團體競射優勝東拓チーム齋藤、荒谷福見、門川、第二位、軍司令部チーム根岸淀川後藤、梅原第三位朝鮮殖銀チーム細川、長尾野口、三段前例向つて左から個人競射入賞第五位まで山本、加賀、泉谷、谷）

料理

新鯖の鮨の拵へ方

すし米千四百グラム、水二立一分、酢カップ一杯、鹽小匙一杯、砂糖小匙一杯、鯖中一尾、昆布一枚、古生薑一個、山椒の葉少々、生きのよい鯖を頭からとつて三枚におろして胸身をそぎ取つて小骨を拔き、そぎ身にします。昆布は水洗ひして薄く鹽をふり、その上に鯖のそぎ身を並べて、一寸鹽をふり、又昆布をのせてそれに輕い壓石をして置き三十分程して取出して酢洗ひします。生薑は皮をとつて絲に切り水につけて灰汁を拔いておきます。御飯は普通の二割増の水加減でこげさめやうに炊き暫くむらしてうつして温いうちに合はせ酢をふりかけ手早く冷します。笛箱を用意しへギをその大きさに二枚きつて框の下に一枚敷、鯖を並べその上に二センチ位の厚さに鮨米をのせて上に生薑と山椒の葉をちらし、再び上のへギをあてゝ中蓋をして強く壓します。框の小さい時は一個宛作り大きいときは拔出してから切ります

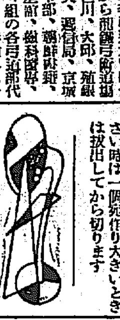

JODK

十八日（火曜日）

午前一〇時三〇分　氣象概況、各地天氣實況
同一一時四五分　料理獻立『甘鯛のわかさ燒』日用品値段
正午　時報、ニュース
午後〇時二〇分　軍事講談『伊なければこそ』　高部乃木宣
同二時十五分　趣味講座　歐道と內鮮關係（二）　藤井歡三郎
同三時四五分　ニュース　官廳公示事項
同五時四〇分　ラヂオ體操、職業紹介事項、今晚のプログラム
同六時〇分　童話（鮮語）王子と青い鳥　安晨熙
同六時三〇分　英語講座（東京）中等科第五講の一　山田巖
同七時〇分　ニュース、官廳公示事項、明日のプログラム
同七時二五分　趣味講演　謠曲に現れたる佛敎思想　中島忠利
同八時〇分　琵琶　靈獸入　濱田天南
同八時三〇分　清元（東京）道行浮塒鷗　淨瑠璃　清元壽壽太夫　同　清元若葉太夫　三味線　清元菊輔　上調子　清元一壽郎
同九時〇分　名作物語（東京）伊奏捕抑　長谷川伸原作　中村發波　島田晴誉
同九時三〇分　氣象概況、各地天氣實況、時報
同九時四五分　朝鮮音律　上靈山　楊琴　金相淳　短簫　趙東奭　玄琴　趙碧淳　奚琴　高敬德

將棋新手合（三）

於東京市日本橋區蠣殼町二ノ吉　濟昌木將棋所

平香交　▲六段　飯塚勘一郎（東京）
平手番　△五段　齋藤銀次郎（東京）

（圖は三九步迄の局面）

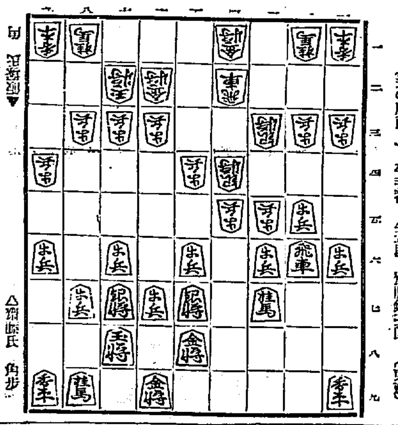

△齋藤氏　角步

△一五步　▲二六步　△同飛　▲二八角　△二四步　▲同步
△三二步　▲二二銀　△二三步　▲同銀　△二三角　▲三五步
△四二角成　▲同金（△一六飛　▲三七角成（以下次號）

（濟昌木七段講評）（先手）三四步打ち以下の攻めは、少々無理であるが、此處でクヅ〳〵してゐると、前に三五步と打たれて問題にならないので、已むを得ない手段である（後手）三三角の打込みは趣眼の攻めで已むを得ない（先手）同金と、敵局面を混亂に取るのは自然を亂さない含みで至當である（後手）敵が步切れであるだけ、三七角となつて駒得を圖るのは順當である

日東カセ藥

17日　公設市場小賣値段
▲特等白米一キロ一五〇▲一等白米同一四〇▲牛肉ロース三〇〇▲同ヒレ肉同三〇〇▲牛肉同二六〇▲同ロース三〇〇▲同並肉同一六〇▲豚肉同二六〇▲卵大十個四〇▲同次同三五〇▲コショウ一瓶二〇▲カレイ粉同二〇

緊急廣告

吾スミレストーブの北海道進出はストーブ王國を以て自ら任じたる福祿商會をして極度の神經衰弱に陷らしめたり　先づ劈頭第一に福祿商會の大得意たる旭川第七師團への大口納入、札幌鐵道局購買部の御用命はスミレストーブのみが持つ耐火煉瓦入り放熱筒の威力、體裁の優美、火熱調節の自由、灰落しロストルの巧妙等のもたらす當然の歸結なるにかゝわらず多年君臨せし北海道の地盤に一大脅威を感じたる福祿商會は周章狼狽の極果然千萬にも第七師團納入の我スミレストーブに對し意匠權侵害を名とし納入の妨害を試んとせるもこれが何等の効を奏せず恙なく納入濟となるや我スミレストーブの存在が益々自己ストーブの販賣上非常なる障害たるを痛感し如何なる手段を講じても我スミレストーブの販賣を妨げんと喧騷なる宣傳と巧妙なる宣傳を以て盛に我スミレストーブを壓迫し終に朝鮮にまで魔手を及ぼすに至れるも如何せん　正義にくみする需要者各位の御同情と品質の優良とに御用命沸くが如く當地及北海道は申すに及ばず內地各方面の御注文殺到し弊店川口工場に於ては職工を激勵晝夜兼行製造に沒頭するも尙及ばざるの盛況を呈し居り製造本部としての機能には何等異狀無之候條御同情を賜る各位及需要家各位の御安心を奉願上候

今回福祿商會が間接的に訴へたる意匠權侵害とは全く彼が神經衰弱に基く妄想的幻想にして『スミレ・ストーブ』には意匠登錄第四七九一二號と第四九三九一號との二件を有し殊に各部には悉く『パテント』を得、毫も福祿商會より文句を付けらるゝ筋合無之ものにて這回の當業界たるや實に無謀惡策も通り過ぎて誠に笑止千萬の至りに有之候　隨て北海道方面は旭川　板井辯護士に託し札幌地方裁判所へ、當地は松本辯護士に託し京城地方法院へ　彼の不法行爲に依る莫大なる損害賠償を提起し福祿商會をして再び立ち能はざるの致命的膺懲を加ふべく、殊に十月十二日京城新聞に發表せる『スミレ・ストーブは京城地方法院の命令に依り發賣を禁止せられ（中略）法院の命令に服從せず之を蹂躪するものにして之に對しては當然法の制裁あるべし』云々の如き脅迫的言辭を弄して販賣者及需要者を恫喝せんとせるも弊店に於て發賣するは所謂御買上品にては無之、より以上充分の用意を以て對抗致居候間彼の宣傳に乘ぜらるゝことなくどし〳〵御注文願上候

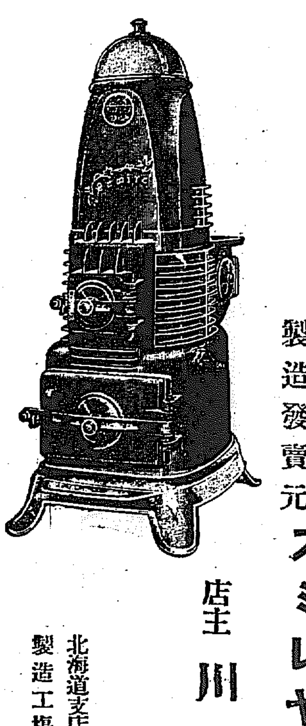

スミレストーブ製造發賣元　スミレヤ本店
店主　川上重三郎
京城府櫻井町一丁目　電話本局三七九九番
北海道支店　札幌市北二條
製造工場　埼玉縣川口町（電話八〇八）

ウマイ誠鶴を召上れ
◎福運者には拾圓が當ります
景品附賣出し
一千本を一組として一千本中の景品（自昭和五年十月一日　至昭和五年十一月末日）
一等　金拾圓　貳本
二等　金五圓　四本
三等　金貳圓　九本
四等　弗入　六〇本
五等　上等タオル　九二五筋
誠鶴一升入瓶詰一本御買上の御方に上等タオル一筋と抽籤券を差上げます
深見釀造場

底釜式　据風呂（說明書進呈）
本年七月　新案特許出願
すぐ焚付く　煙もあまで行く　煙突掃除年中不要　一石五斗入夏十五分　冬二十五分で必ずわく　風呂の中にはカマもケス板もなく　隨々としてをる　バケツ一杯汲込めば焚付けてよい　水が如何に少くても空焚にならぬ
◇十八圓より七十圓まで各種　試驗後不滿足なら返送してよい

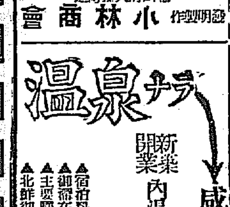

發明製作　小林商會　京城府大和町通

溫泉ナラ→咸北・朱乙・遊樂園
新築開業　內湯旅館　萬翠　電話八番　別館三四
▲宿泊料一本館二圓五十錢
▲御滞在ニハ食間制ガ便利デス
▲主要驛ー朱乙間ハ往復二割引
▲北鮮御旅行ニハ先ヅ『バンスイ』へ

淋疾に　胃腸を害さぬ　複方ノボノール球

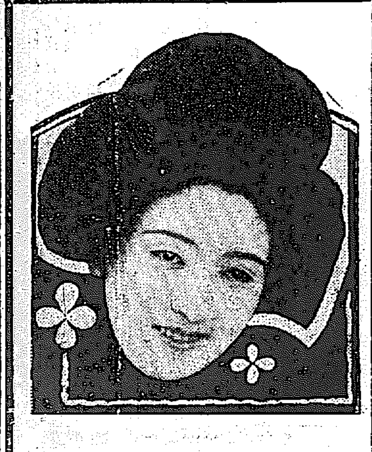

水々しい丸髷姿が一入映るお顏の白さ美くしさ
お化粧の前にホーレサン入
牛乳石鹼
SK・166

ドイツのカルテル新取締令(下)

物價下落は世界の大勢である。ドイツでも本年初めから最近迄に七ポイント方又昨年の今頃と較べると十三ポイント方下がつてゐる然し下がつたのは主として農産物および工業原料品、半製品などであつて、工業全製品はその下がり方が甚だ少い。即ち左表の如くである。

◇ドイツ卸賣物價指數(ドイツ統計局調べ、基準は一九一三年を一〇〇とす)

	平均物	農産品	原料品半製品	工業製品
昨年八月中	一三八	一三五	一三一	一五六
本年一月同	一三二	一三一	一二八	一五六
二月同	一二六	一二八	一二七	一五五
三月同	一二六	一二〇	一二六	一五四
四月同	一二七	一二〇	一二五	一五三
五月同	一二六	一一〇	一二四	一五二
六月同	一二五	一一〇	一二三	一五一
七月同	一二五	一一〇	一二一	一五一

工業製品の物價が割合に下がらぬ理由はカルテル制度で値段が釣り上げられてゐる點が大いにある。ドイツ政府は先頃發布した大統領の緊急命令中においてカルテルの取締法を一部改正した。ドイツにおけるカルテル取締は從來『經濟的權力濫用取締令』といふ一九二三年十一月二日發布の命令によつてゐたのであるが、今回緊急命令を以て一部改正したのである。

改正の理由と目的

昨今の如き不況時においてカルテルが價格を高く釣り上げてゐることは不都合である。故に不法に高い──即ち今日の經濟界の狀態にてらして釣り合ひが取れぬ程度の高い値段を打破しやうといふのが改正の眼目である

主要な改正點

(第一)カルテルの契約中に價格協定の條項がある時は、政府はカルテルを解散し、或は契約決議等の變更を命じ、若くは契約決議等の實行を干渉中止せしむることが出來る

勿論價格協定を目的としたカルテルを全部たゝき潰すといふのではない。その中で不法なものを取締らうといふのである。從來とてもこの種の取締りは出來るやうになつてゐたが、その權限はカルテル裁判所にあつた。これを今回政府の手に移したのである。

米倉金利發表さる
甲種日歩一錢五厘 乙種日歩一錢三厘
乙種の四月以降は一錢八厘

甲種、乙種兩倉庫の低利資金の金利については先般來總督府湯村農務課長が各銀行を歴訪協議を重ねた結果左の通り決定、十七日發表された。

甲種倉庫金利(農業倉庫)

一、甲種倉庫の金利は日歩一錢五厘とす

乙種倉庫金利(商業倉庫)

一、左記條件に該當するものは三月末日迄は日歩一錢三厘とす

二、その後のものは一錢八厘とす

三、十一月一日より三月末日迄に出庫するものにして左記條件に該當せざるものに對しては低利資金の融通を爲さず

記

内地へ移出すべき籾殻にして三月一日以後に出庫し、三月迄に在庫三ヶ月以上に亘りたるもの但『在庫三ヶ月以上』の『三ヶ月』とは曆月計算を意味するものと

乙種倉庫は純粹に米價調節を目的として出來たものであるから十一月から三月迄は大體において出庫させない方針で出さないものに限り特別に融通するのである、四月以降は大して保護する必要はない、兩種倉庫を通じて

平均金利 は一錢五厘となる見込みで一般銀行の二錢何厘三錢といふ金利とは比較にならない

金利は甚だ安い 湯村農務課長談

右につき湯村課長は左の如く語つた

朝鮮銀行を初め各銀行が國策的見地から相當の犧牲を拂つて當局の要求に應じて呉れたことは誠に感謝に堪へない

甲種倉庫 は中小農の保護が主なる目的で米價調節は從たる目的であるから金利は短期も長期も區別する必要は認めないから一率に一錢五厘としたこれによつて中小の農民には共同販賣、共同加工の利益を得るであらう

農倉愈開始 借庫七千坪

總督府では低資日歩の決定を見たので、十七日直ちにこれを各道農會に打電通知したが、これにより甲種倉庫(農業倉庫)は直ちに活動を開始する事となつた、なほ甲種倉庫の總坪數は一萬一千三百二十坪となる見込みでその內譯は農會關係借庫が合計七千坪、新設の分が既定の十ヶ所の外忠南に一ヶ所增設して十一ヶ所、これが三千六百坪、この下屋利用が二割で七百二十坪である、また農會の臨時借庫の各道別は左の通りである(單位坪)

京畿	五五〇	忠北	三五〇
忠南	六〇〇	全北	八五〇
全南	九五〇	慶北	九八〇
慶南	八七〇	黄海	五五〇
平南	三〇〇	平北	四〇〇
江原	三五〇	咸南	二五〇
計	七、〇〇〇		

米低資が來ねば 鮮銀再割を引下げ
二厘一厘で貸出す分に限り

總督府より中央當局に要求したる米穀調節に關する一千二百七十萬圓の低利資金については目下東上中の林財務局長が拓務、農林兩省を通じて大藏省に極力運動中であるがまだ未定の狀態である、しかして本府では右の低資融通が萬一實現不可能となつた場合を考慮し、その對策につき各銀行と交渉を重ねた結果、その場合は朝鮮銀行が今年に限り鮮內何れの銀行に對しても米價對策に關するものには一錢七厘を以て再割に應ずる事となつた、但し右は貸出銀行が二錢一厘で貸出すものに限つてゐる、かくて總督府の米價對策はこゝに三段構へを以て進む譯であるが、右の鮮銀の貸出は普通銀行に對しては强要せず成行きに委す事となつてゐる

米穀倉庫以外の 低資の貸出日歩
米倉よりも少し高い

米穀調節低利資金一千二百七十萬圓の融通についてはその後引續き總督府から熱心に

大藏省當局 に對して交渉してゐるが、最近に至つては大體において諒解を得たらしく、只要求額全部が文句なしに容認されるか乃至は決定の時期がいつとなるかゞ問題といふ程度まで漕ぎつけた狀態である、普通の場合一ヶ年未滿の短期資金は運用委員會に附議せずして大藏省當局の權限內で決定することが出來る立前となつてゐるが、今回の米穀調節資金は前の米穀倉庫運用資金が

運用委員會 にかけられてゐる關係上、運用委員會にかける必要があるらしく從つて本月廿日頃に開かれる運用委員會で決定するであらうと當局では見てゐる、果して右の手續きを必要とすればいよく決定して受入れを見るのは早くとも來月初旬になる譯である、しかして、この低資の貸出金利を何程にするかといふ問題については、當局と銀行の間に協議中でまだ決定してゐないが穀類の貸付乃至は、各銀行の本支店所在地以外の產業團體

水利組合等 にも貸付なくてはならぬことになつてゐる點を考慮に入れると、その安全率の點において米穀倉庫金利と同日の論でないのみならず、銀行の利益が從來に比して著しく壓迫されることは間違ないことなので、倉…

…るとの意見もあるやうであるが、本府當局としては倉庫同樣に全鮮一率にしたいとの意向らしい

樂悲面樣の 來年の春肥需要
當局は樂觀、肥料商は悲觀

米價慘落に伴ふ農村の疲弊は小作料の滯納、諸税の延納、水利組合費の延納等の運動を誘發するに至り、これに對して本府の如き水利

組合費の の會計年度末までの延納を例外的に默認せんとする態度を示したり、組合に保管を依賴して來る穀現物を以て納税額に充當するといふやうな便法さへ默認するに至る模樣である、これに對して農村の最も大なる負擔である本年肥料代金の償還乃至來年度新規

肥料資金 の捻出についても當然回收難、貸付難を豫想されてゐる、從つて來年度金肥の需要については一般に悲觀視されてゐるが、一方においては朝鮮自體の特殊事情から、比較的樂觀的な觀測もあり、即ち觀測は區々であるしかし大體において農村の收入減に伴ふ需要不振は當然免れないものとしてゐる、即ち

當局方面 では目下の需要…

肥料商の 方面では農家自體の肥料資金に支障を來してゐる以上到底需要增は望めないが、朝鮮の特殊事情たる未だ施肥しない地方の新規需要即ち橫に擴がる肥料の需要增については相當の餘地があるとして、結局資金缺乏による需要減と相殺されるから大體において豫想外の

需要減は まづあるまいと見てゐる、いづれにしても肥料使用高の減少は來年度における收穫豫定計畫の上にも重大な關係があるので、その對策については相當注目されるところが多い

改訂鮮米運賃 十五日から實施
阪仁は五十三圓に引下げ

鮮航同盟會の朝鮮產米の積取運賃については、仁川鎭南浦の當業者が認めないため運賃改訂期たる九月末日以降も依然舊運賃による外なかつたが、その後仁川と鎭南浦との値開き擴大を希望し運動中の…を强硬に主張した仁川側の一部關係者の態度も緩和されて來たので今回鮮航同盟會と鮮穀聯合會との交渉も圓滿に成立し十五日から左の運賃を實行することになつた、なほ今回の改訂運賃は過日の全鮮穀物商大會を機會に關係者が協議の結果、多數關係者の要望をほゞ容れたものと同一である

區間	新運賃	舊運賃
鎭南浦阪神	五十七圓	七十一圓
仁川阪神	五十三圓	六十七圓
釜山阪神	四十圓	五十圓

九州地方の 炭坑閉鎖續出
送炭制限の犧牲

石炭界は極端なる送炭制限を實施した結果、小規模の炭坑は操業中止の犧牲となるもの續出してゐるが、九州地方の炭坑もこれが打撃を蒙るもの多く、十一月上旬九州地方の炭鑛で年出炭十二、三萬トン以上を有する山下鑛業株式會社の宮尾炭坑、明治鑛業株式會社の南池二ヶ所の炭坑も操業中止の止むなきに至つた、これは石炭鑛業聯合會において過般決議された送炭制限が三割二分と更に二割二分方擴張し十一月一日より實施したゝめ現在は山渡九、六圓でこれでも生產原價をつぐなはない狀態にあるのに、今回送炭制限擴張によつて、更に生產原價を二割見當高めたので、益々採算が不引合に陷るに至つた、又送炭制限率に違反するとすれば一トンにつき二圓の割合で罰金を出さねばならず、これでは到底經營困難なので遂に閉鎖の止むなきに至つたのである

米倉會社の 營業開始準備
立川專務語る

米倉會社の營業開始準備につき立川專務は語る

『すでに結氷期に入つたから、本年は新設は望めぬから大體借庫で間に合せるつもりであるがそれも既設倉庫の回轉だけでは不充分なのでいろく收容力の擴大につき考慮中である。しかして目下のところ八千坪、四百坪は大丈夫出來るとの見當がついたが、なほこの上に入庫品さへあれば本年だけはバラック建で應急策を講ずる方法はいくらもあるから入庫希望者に不自由はさせぬ方針である營業開始は裁判所の登記が濟み次第日から仁川支店を開くとともに、その他の釜山群山木浦鎭南浦等もなるべく早く開きたい。なほ借庫及各地等はすでに內諾みの分となほ交渉中のものとあるが大體豫定の通りに進む見込みがある、支店長はすでにそれぐ腹案があるが未だ手續きが濟まねば正式に發表出來ぬ譯である。たゞ本年は暫定的で將來はゆつくり將來の陣容について支店長をおき將來である從業員は大體既設倉庫の從業員をそのまゝ引ついで依賴することになるであらう』

▲手形交換高(十二日)
枚數 三、八七〇枚
金額 一、八二〇、八四〇圓八六

鮮銀勘定(十五日)
發行高 [illegible]
正貨準備 [illegible]
保證準備 [illegible]

日銀勘定(十六日)
發行高 [illegible]
正貨準備 [illegible]
限外發行 [illegible]
貸出高 [illegible]

東京コール(十七日)
翌日物 九厘五毛 乃至一錢一厘
無條件 九厘五毛 乃至一錢一厘
普通 九厘五毛 乃至一錢一厘

鮮銀對外爲替建値(十七日)
對英 二志〇片八分三
對米 四十九弗二分一
對支 百二十五兩八分三

海外經濟電報

倫敦銀塊 一六片一六分一
米棉 二十五錢高
印棉 十錢安
スチール株 一四七弗二分一
アナコンダ株 四〇弗八分七
日米爲替 四九弗八分七
英米爲替 四弗八五仙三二分一九
紐育銀塊 三六仙四分一

穩落

朝鮮儀式の不當貸付に司直の手が下つて醜狀暴露さる▲結論は朝鮮儀式といふものが進歩的な經濟機構であり、ばかりの問題でない、儀式といふ一般に理解させられることがしてわるく利用される場合が多かつたものだけに、往々にして惡いものが少なかつた▲朝鮮にある十有數の儀式の中にも內容を云々せられるのが多いと聞く▲儀式令の發布の如きもこの邊の事情を整理せんがために相違ないと見られるが▲同令が發布されると存在を許されるものが四つ位だと、先づ群山、釜山、土地價鮮に共濟價鮮ぐらいなものらしいとの話

株式

東新のみ先ず挫折 鐘大新は强硬

前場 十五日後場更に剛腰せし後先、今朝は東西東新も百五十圓丁と小弛んで寄付いたが、一方大新、鐘新は反對に强硬を示してゐるので大入れて當所東新も四圓安、鐘新六十九圓八十錢と一段高に初まりこの間各株とも併し買氣が依然衰へない丈けに高値に對して買向はずアト阪地の不味に結局鐘新九圓三十錢大新一圓五十錢東新四圓六十錢と軟化して大引した、この外京取も十三圓四、五十錢見で買賣されてゐるが大して目立つたものとてはなかつた、即ち休日前の止値に比し京取十錢安である

後場 前場やゝ一服の機先、後場も阪地の軟調を入れて大新五十一圓丁東新百三圓七十錢京取十三圓丁と一段安に寄付いたが押目は買狙はれて一本調子に下らずアト東新は三圓九十錢と戾し結局別欄の如く大引した

今後どう觀る 强弱の見解

首相狙擊事件を動機に株式界は遂に大波瀾を惹き起し人氣の失望を行く東新の如きは百六圓臺まで出現し應々保合ひ商狀を呈してゐるが一日も早からんことを希望してゐる問題だから政變の爲にやなる樣な事件が勃發すれば反つて景氣の轉換を豫想させる樣な狀態になつてゐる、かうした人氣から想へば今度の事件も弱材料にされしても政府に對する一種の警告となつて政策の上に多少の變化を促す樣な結果にならうからこの點から見ても强氣は安心出來るといつてゐる、これに反し弱氣はこの事件が起るといふ世相そのものが既に惡材料である、强氣は何かといへば政變を云々し政友會內閣即ち好景氣と單合點をしてゐるがそれは大いに間違でもし政變があるとしたら反つて政局の不安を先ず賣るべきである、併し今回の事件はらそれがため內閣に原因するものだか一發揮の發揮に原因するものなるものでもなく又首相が他に定つた處で民政黨所定の主要政策を變更することもあるまい、即ち要するに不景氣は未だ繼續されるものであらうと觀測を下してゐる

反動安なし 利喰早きおけ 併し高値警戒

主力銘柄は相變らず前途を見越しマバラ筋共一巡と共に早くも頭打ちの商情である、現場の現貨不良を無視してこの上踏進の餘地があるまいと觀ひ、强弱を口でこそ大に氣焰を擧げてゐるが實行は存外はずな私かに消極的の樂觀時代であるとなし利喰腰が早い、これでは反動安の起る心配なく自然上げ相場の跛行を永からしめる道理である、その代り一本調子に伸び切れず押しては上げ、上げては押してゐる

總て逆日歩 買方益有利

今朝の代引尻を見るに京取は多少受渡が行はれたため不足はやゝ緩和されてゐるがそれでもまだ二百三十枚の不足で逆日歩十錢(二日分)がつけられてゐる、この外鐘新、大新、東新は共に少數の不足で押すことにならうから買方は强氣にしても値を買ふことは考へ物であらうと觀る向もあつた

利喰と押目買 商內や賑ふ

今朝東西兩市場の新東がやゝ軟化して來たのでこの押目と見て狙ひ拘らず渡株砂く何れも不足增加氣味は新たに不足を示してゐた、かくの如くなので買方は株の値上りにより利を占め又日歩にかけても有利を占めると言ふ狀態で全くホクくの態である

今日の手口 京取 買方

枚以上の手口左の如し [illegible]

現株屋で朝鮮に古い歷史を有し確實、親切、敏速ノ定評アル
ベニマゴ現株店
本店 京城府本町二ノ七
出張所 [illegible]

强弱睨み合ふ

問題の當限は毎日渡節とも殆んど…

株式(十七日) 京取短期 / 大株短期 / 東京現株 [illegible]

期米(十七日) 仁川 [illegible]

大倉株式現場店 京城明治町

正米

場後 前場底堅りの保先後場は依然天候の不良と仁川の手堅さを入れて一回一中は十四圓六十錢と前止より卅四錢高に寄付きこの邊多少買物も現はれたが賣崩しの賣方は殆ど手控のまゝ三回は二十五錢高に落ち結局この邊の保合を示すものと觀られてゐた

米は一萬五千七百三十九袋で賣行き不良のため荷動き無き狀態であると

常島前場情報(大阪電報)

今前場は場開前に地場の榮響へ中東軟派及月先筋の利喰買りのみでこれに對し株式筋北國筋强氣及正米筋の利喰と米穀筋の買れのみであつた

仁川期米本玉表

[illegible]

京城延べ

天候不良に 新甫踉り 商內も盛況

前場 今朝は阪地の盛返しと天候不良に一回十二末は十四圓丁と寄付き乘替商內のみであつたが…

阪地高に また締る 買募らは一考

前場 天候不良に休日前は阪地安に比し下げ渋つてゐた折柄、今朝はその阪地が再び盛返して來たのと天候が依然不良勝ちなので地方的買物殺到して中三回八十九錢と寄付き、その後も丸ヰ等の買進みに九十一錢と手を伸したが限りは地場の賣押へに伸び悩んで止めたが、更に八十九錢と戾して九十錢と辛々保を保く前場を打銘め之の上は阪地高に一寸落ひ鎮ねる狀態であつた

後場 前場引際少しの投先、後場は先限十三圓九十錢と逆し事に寄付き、二回は八十六錢と九十五錢を付ける事が出來た…

先限は手揃ひ賣

目下先限に〇する仕手の分野は買方は是れと云ふ筋立つた手口は獨りもなく只地方筋が正米の出廻り薄や天候不良に依る買込み米の身代り買ひとか又は正米との採算上割安を叩いてゐる關係上採算的に買進んでゐるのが主である。是れに對し賣方は地場の某精米筋が一手に二萬石以上も賣込んで居る上京城の淺野筋も先限は最近邪々吹値待ちに頓つてゐる傾があり、その他地場は地方買ひに對し繋同ひに頓つてゐると云ふ有樣で仕手關係としては有力者の方が手揃ひであると同時に此の勝負は頗る注目を惹いてゐる

內地筋も賣る

當市場の相場を正米と採算する時は三期を通して割安である許りか先限の如き今朝は中物より下鞘を叩き新古米の賣買一圓を採算すると一圓以上逆鞘を叩いてゐる事になるので地方筋としては暴つて好く買物を賣らすに反し、內地筋は自地の定期や正米から打算すると當所の相場が遙かに割高の如く見へるので賣物を賣らす向が多く現に羽を筆頭に金メ丸ウ等から內地筋の賣込んでゐる玉は約一萬七、八千石と目されてゐる狀態である

天候不良に手堅

目下直ぐる材料としてはないが何分正米が天候不良勝で下げ渋つてゐるため勢いそれに牽制されて定期も盛許り手堅き商狀を維持するより外ない有樣であるのみか今朝の如き天候の不良と阪地の小戾りに地方的買物が好く入込み再び十三圓九十錢台に引返すなど目先この天候が回復しない以上保り下値は望まれない狀態であつた

仁川在米停滯

仁川在米去る十五日仁川の在米は合格米一千九百九十八叺內地米千四百九十九俵で、瓶俵入り三百廿九、叺入り一千五百六十七で、其他は何れもまだ倉入れがなく、在

群山廻米報(十七日)

[illegible]

木浦 本朝出廻り相當ながら粉米筋の買付物の外農倉の委託物のみで賣入され買氣はあるが市中手持筋の手放し品ありて人氣引弛み相場は三等十七圓八十錢四等十七圓三十錢と二十錢方安で手合せ相當あつた

大邱 相場が割合に堅調してゐるので產地よりの出廻り相當あり各地高も賣物に氣配昂らず精米常用筋外々買ふが結局廿錢安となり殺良十六圓六十錢神力十六圓四十錢見當を唱へた

群山 二日間の出廻り一萬も出たが先約物多く各地高移りに氣配小締り精米常用筋の買ひに結局十錢方上値ひ丸セ三等十八圓四十錢四等十八圓丁度見當を唱へ內地よりもなは買氣あるも今の弱引合はぬ

釜山 天候良好に二日間の出廻り相當あり市場買氣に氣配下迫ひ各地高も利かず移出筋精米筋隨筋常用筋等克く買ふが結局二十錢安となり鳳北穀良十七圓十錢神力十七圓十錢見當を唱へ八千九百廿五叺の大手合せが出來た

仁川 丸チ、丸キ、角チ技三等十七圓二十錢、四等十六圓七十錢、不技三等十六圓五十錢四等十六圓、地摺玄米十四圓四十錢、精米組合一等白米九十八圓五十錢現改良種四錢五厘五毛、在來種四錢四厘五毛で內地との取引は何れも不引合ひなるが產地出廻薄のため先安不利の入れ替に手堅き商狀であると

大豆 龍山十圓五十錢撰濡十圓八十錢濁川十圓八十錢鮮原十圓五十錢

京城 丸キ三等十七圓五十錢四等十七圓地摺玄米上十五圓中十四圓三十錢下十三圓六十錢 [illegible]

野內延べ

[illegible]

市況(十七日)

大阪棉花 / 大阪綿絲 / 橫濱生絲 / 大阪市中外綿絲 / 大阪砂糖 [illegible]

福祿ストーブ
總代理店 京城南大門通二丁目 合資會社 松田商店機械部

川合又五郎 (69)

鳥江鐵也作 佐藤松華畫

春陽くもる(七)

神崎川の水はよく澄んでゐた。樞藏はその流れに沿ふた國道をたどり乍ら只管東の空への旅を急いだ。

彼には、又五郎が阿部四郎五郎を頼つて行つたに違ひないといふ確信があつたからである。

阿部四郎五郎は將軍の家の直參旗本八萬騎の中でも屈指の名の者である。川合家とは殊に深い姻戚關係のあることは樞藏のよく知つてゐる所である。

半左衛門が大友主從を高崎城下で討果した後、江戶へ出て頼つたのもこの阿部家である。

武道の意地から、天晴れ討果して逃亡した半左衛門の行爲とは相反して、私怨のために恩家の、しかも身不自由な源太夫を討果して逐電した又五郎も同じやうな道程をたどりつゝあるかと思ふと、樞藏の胸は暗くなつた。

とある渡し場へ來た彼は、丁度渡し舟が向ふ岸に着いてゐるので小さな船頭小屋に、旅の者と覺しい町人の老父と娘や土地の百姓等四五人と共に舟を待つた。

そこには雲助も二三人ゐたが、彼等は樞藏が來ると一齊に視線をその方に向けた。

『オイ、あの侍見たやうな顔だぜお前思ひ出せねエか』

一人が一人に雲助同志の私語。

『アーン、成程ねエ、さういふ面で見たことがあるぞ、かうッと誰だつたッけ……』

『アッ、判つた樞藏だ、彼奴川合家の樞藏だぞ――』

『成程、さうだ』

と雲助が二人逐はね返る樣に立つた。

『モシ、そこにおいでなさいまするのは樞藏どんぢやねエか』

不意に聲をかけられて樞藏はすつかりビックリした。

『さういふお前さんは……』

見覺れぬ顔だが、どこかに記憶を呼び起しさうな氣もする顔だと樞藏は思つた。

『やつぱり樞藏どんですかい、すつかり恰好が變つてゐるもんだから見違つたよ、わつしだ、高崎の仁助だ』

『斗久八だッ』

と雲助の二人が代るぐに名乘る。

何、仁助に斗久八、さうかこれは意外な對面、だがお前たちはいつ姿を消したのう』

樞藏はさういつた。

雲助の仁助と斗久八はいづれもまだ三十七八の年配、黑ッ黑に陽に焼けた肌を露はに、額には汗で汚れた手拭の鉢卷。

まだ樞藏が川合半左衛門の小者部屋でくすぶつてゐた頃の遊び友達、流れぐて再度の對面。だが樞藏今は小者でない。身装も賤しからぬ侍分。川合家の長役に出世してゐる。

『時に樞藏どん、十何年もの間逢はねエで積る話は色々だが、その前にお前に聞きたいとがあるが、ソレ、お前があの時勤めてゐた川合家にや又五郎といふ御子息があつたねエ……』

時も時とて樞藏ハッとして、仁助が突然さういつたとを聽逃さなかつた。

『その又五郎樣がどうかしたのかい……』

『當年は何才になられます』

『廿五才』

『するとやつぱりさうだ』

樞藏が仁助に問ふ。

『何か……』

『昨日見かけた侍がやつぱりさうだといふんだよ』

『昨日どこで見かけたのだ、そして、その名を如何して知つたのだね』

西原婦人科產院 [illegible]

京城本町二 みのや吳服店

京城日報　朝刊　本紙朝夕共十二頁

由比正雪　中編發賣

大佛次郎著

名篇『赤穗浪士』以後
千枚の大巨作！堂々數
大壁畫を見よ

徳川の基礎確立期に於ける代表的人物、由比正雪の智慧、伊豆、島原の亂…

興奮感激　現代に輝ける巨作を讀め

裝幀 中村岳陵　挿畫 岩田專太郎
四六判上製四百五十八頁（挿畫二十八葉）
定價壹圓五拾錢　送料二十四錢

大佛次郎著
由比正雪 前編 三十版 定價壹圓五拾錢 送料廿四錢
赤穗浪士（上卷百三版）（中卷百二版）（下卷百版）定價各冊壹圓五拾錢 送料各廿四錢
ごろつき船（上卷四十版）（下卷四十版）上卷定價壹圓八拾錢 下卷貳圓 送料各廿四錢
からす組（前編二十版）（後編新刊）各冊壹圓五拾錢 送料各廿二錢

東京市芝區愛宕下町　振替東京八四〇二番　改造社

經濟非常時の正視

三土忠造著

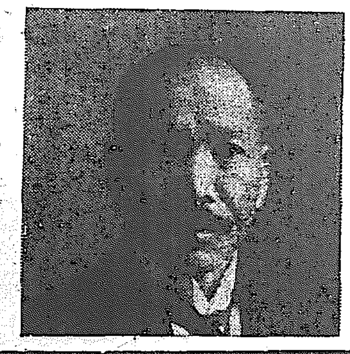

經濟不況が斯くまで深刻化し、斯くまで永引いて居るのは何によるか？どうしたら此の不況を脱することができるか？

混亂した經濟時相の全般を、深刻に明快に、解剖し批判し、經濟關係の錯綜を、詳細に興味深く解説したものが本書だ。日本の進むべき道、國民のとるべき對策、著者の指示するところを見よ。

愈發賣　菊判二〇四頁　七十錢　送料八錢

權威ある時局批判　卓拔なる經濟讀本

東京・丸の内・昭和ビル　日本評論社　振替東京一六　電話丸の内

文檢受驗生

中等教員　實業教員　高等教員

拾貳月號發賣

◇文檢本試口述受驗對策滿載號
第五十二回文檢本試受驗者の語る本試驗の實際
文檢委員の受驗準備注意
文檢高等教員受驗指針（四科）
文檢中等教員學術講座（六篇）
文檢實業教員必勝講座（四篇）
五二回文檢豫試受驗狀況通信
文檢合格者の語る本試驗の實際
五二回文檢合格奮闘物語
文檢豫試問題の標準解答
本號 金四拾錢

教員受驗生

拾貳月號發賣

師範二部合格準備要訣
東京高師受驗志願、入學數
小學校正教員檢定準備と合格記
全國遞信講習所入學受驗研究（四篇）
全國巡査教習所案内と試驗問題
待遇よき殖民地警察官になる道
遞信官吏練習所受驗準備指導
本號 冊一 金卅錢

受驗生

拾貳月號發賣

本號 冊一 金卅錢

受驗　體操科教練の參考　付 青年訓練指導員必携
大谷武一先生 序文　前田村太郎著
大明堂發行

ゲーム

趣味娯樂・スポーツ何でも來い　十二月號出づ！
多事なりしリーグ戰
ラグビーの展望
女人國ゲーム物語
圍碁と將棋の上達秘訣
秋季大競馬を前にして
定價金四十錢

東京市神田區錦町一　電話神田四七一・三二一七　振替東京六、二九四　誠文堂

戰線の軍犬クラウ

砲煙彈雨の中にクラウの大活躍！
讀んで行く中に眼頭が熱くなる、肉が躍る血が湧く、さては大聲でクラウ萬歳！
本書は英國の青年バーンス君が君國の、ために一身を獻げ、自己の愛犬であった、クラウなる軍用犬と共に歐洲戰亂の戰場に馳駆する物語である。青年バーンスと軍犬クラウとの間にしつくりと繋つた愛情が切々として讀者の心情に迫る。

全國書店にて發賣　大好評注文殺到

子供の科學　十二月

最新刊　中根榮著
物質はなくならない　二神哲五郎
もし塵がなかつたら　渡邊光彦
動物はどう考へる…佐藤光夫
魚の呼吸器の話…川本信之
光で長さを測る法…黑田正夫
不思議な眼の力…小杉秀雄
模型の作り方
飛行船模型青寫眞
定價五十錢　送料二錢

見よ！本誌獨特最新科學の珍寫眞！
面白くて爲になる日本一の子供科學雜誌

料理の友

十二月號

老人向温かい料理
蠣飯と蠣料理
酒の肴料理
鶏井と鯛チリ
一皿料理
クリスマスの晩餐
一圓で立派な忘年會
我國財界の現狀
大根漬込法

株式會社 山口銀行 京城支店

資本金一千五百萬圓
本店 大阪市

新スチュードベーカー

乘合・貨物・消防自動車

新値段　新方針　誘導的原價發賣

郵便切手同樣一厘の値引も何人も過ぎてはあり買ません

特價　一噸半積軸間距離一三〇吋　僅か金二千四百九十五圓（東京大阪渡）
七〇馬力　六氣筩

頑丈強靱　同價格の諸點では如何なる貨物車も新スチュードベーカーと匹儔するものなし　新馬力界稀有の名作であります

スチュードベーカー　貨物乘合消防自動車
ピアスアロー
日本帝國一手販賣店
合資會社 三柏商會

STUDEBAKER & PIERCE-ARROW TRUCKS

解り易くせる最新英文法

專修大學講師 赤司繁太郎先生新著

遂に出た！英學生受驗生諸君の福音書！！

富文堂書店

商業登記公告

安州支廳

商業登記公告

安州支廳

法人登記公告

井邑支廳

聖恩鴻大 (濱口首相に水菓子を御下賜)

帝大の病室にて—寫眞左より丸山總監、安達內相、田中文相、恩賜の水菓子

聖上陛下 賜饌場に行幸 參列有資格者に 天盃を下賜さる

【岡山電報】天皇陛下には十七日午後零時四十五分大本營御發、野外自動車にて岡山騎兵第廿一聯隊跡の賜饌場に行幸。光榮に浴した內外陪觀者、參加將校、地方有資格者、同夫人四千五百名先着して奉迎申上げ、閑院宮、梨本宮、賀陽宮、朝香宮各殿下、李鍝公殿下玉座の左右に御着座あり午後一時奏樂裡に 天皇陛下出御あらせられ、立食の賜饌あり、有資格者に天盃を御下賜あらせられた。昨日の敵は今日の朋、戰友相親みて極みなくひたすら聖恩に感泣。同四十分更に濟心女學校(御野立所)に行幸、岡山、廣島兩縣消防隊約三萬の隊員を御親閲、兩隊長よりその現狀を聽し召し、同一時五十五分式場御出門、御機嫌麗しく大本營に還幸遊ばされた

高松宮兩殿下 バルセロナへお成り

【バルセロナ十六日發電】高松宮、同妃兩殿下には十六日當地を御訪問、市民の奉迎を受けさせられ、市主催の歡迎お茶の會に臨ませられた

首相の病狀良好で 御安心に拜す 安達內相より奏上

【岡山電報】安達內相は十七日午前八時四十五分大本營に伺候し 天皇陛下に拜謁仰付られ天機を奉伺して後、濱口首相の容態は漸次快方に向ひ居て 聖慮に感泣して居る旨を言上したところ 陛下には首相の病狀を御軫念あらせられ給ふ御事とて、この奏上に御安心の御樣子に拜された。かくて安達內相は御前を退下し 陛下に供奉して觀兵式に參列陪觀した

首相の容態 「もう大丈夫」と 元氣が出る 午後は流動物を差上げる積り 鹽田博士語る

【東京電報】十七日午前十一時濱口首相を診察の後鹽田博士は語る 今朝來瓦斯は引續き放出してゐるが、これは手術した腸の傷口が完全に結合したことを證明するものである。これから疲勞が出て來るであらう。御自分も「少しくたびれた」など言はれてゐる。今朝は水を差上げたが午後からは流動物を與へる積りである。最初首相は御自分でも恢復するかどうか懸念されてゐたやうだが、今となつては引續き經過良好なので御自分でも「もう大丈夫」と御判りになつて至極元氣も出て來られてゐます

峠を越して 益元氣づく 付添ひの人にも話しかけ 苹果汁に舌づゝみ

【東京電報】すつかり峠を越した濱口首相は十七日午後も氣分よく付添ひの眞鍋主治醫、鹽田博士、夏子夫人等に時々話しかける聲は低いながら明瞭ないつものライン首相そのものである。午後は番茶、紅茶、苹果汁、鯛のうしほ少量を攝取したが、入院以來はじめて首相も口にした感のあるものとて首相も殊に苹果汁には『うまかつた』と滿足氣であつた。時々腿を動かしたり、仰臥のまゝ不自由な足を動かして見たりして元氣を見せ、鹽田博士の診察の時『今、おならが出る』と博士を見て微笑してゐた。午後の見舞客は江木、松田、俵、井上各閣僚はじめ宇佐美警保局長官、堀原警視總監、林博太郎伯等あり、その他武富衆院議長が紅雀一羽、十姉妹一番、池上秀畝畫伯が金泥の色紙に極彩色の寒牡丹の繪を見舞品として持つて來た外、三河豐川稻荷の福山法主が御札と水瓶子を以て豐川の法衣姿で見舞に來るやら、大妻コタカ女史、鳩山春子女史がそれぞれ東京私立高女組合、全國職業婦女校長會を代表して見舞を述べた。容態發表の中島秘書官も今日は喜色滿面、今迄二時間置きだつた容態發表も今後一日三回位にすることになり安堵の色が見られた

貴重な一發で— 元氣を回復した首相

「貴重な第一發」「世界に響くおなら」 瓦斯の爆發陰雲を破る

【東京電報】鹽田博士が「世界に響くおなら」と折紙つけた首相のガスも今曉二時腹の底から心よく出されたので、首相は朝來御機嫌よく、病室の窓に降り注ぐ初冬の陽も一入朗らかに輝かしく、十七日午前十時鹽田博士が『動物をおかけになつては…』

急に和やかになつた首相の病室

といふと、首相は『壁に釘を打つたりしては病院に損害をかけることになるがそれは小野塚君に辨償させよう』と輕い口をきいた程である。十一時夏子夫人が西園寺公からの見舞の鯉跡を首相に見せると『ホヽ、ウ見事なものだ』とこれを賞め、夫人も漸く愁眉を開いて病室內もはじめて和やかな空氣に包まれた。病棟附近の院外臨時詰所には『午前一時十五分貴重な第一發に開いてガスの排出多數あり』と大きく貼出し、連日緊張しきつてゐた院外職員の顏にも歡喜の色漂ひ、ほがらかな笑聲さへ聞えてゐる

經過良好 遠からず全快 民政黨本部から支部に打電

【東京電報】民政黨本部は十七日午後十時各地方支部に對し濱口首相の經過良好遠からず全快の見込みとの電報を發した

午後四時容態

【東京電報】濱口首相十七日午後四時の容態左の如し
體溫三十七度二 脈搏百八 呼吸十七 番茶、氷水、苹果汁、鯛のうしほ等を少量宛攝取した。なほ鹽田博士の談によると、一般の症狀經過良好、脈搏も確かりしてゐる

陛下還幸後 諸般の政務奏上 幣原首相代理より

【東京電報】幣原首相臨時代理は 聖上陛下の大演習地より御還幸後來る二十一日宮中に參內拜謁仰付けられ、首相臨時代理を仰付けられた旨および來年度豫算編成の決定、その他諸般政務に關し奏上し、なほ濱口首相の病狀經過をも併せて伏奏する筈である

種々の策動は此の際愼しむ 首相代理問題に對し 民政黨九州會の申合せ

【東京電報】政府筋に與黨內には首相臨時代理問題に關し早くも種々の策動が傳へられてゐるが、同黨九州會では十六日協議の結果 濱口首相の容態は良好であるとはいへ、なほ大切な場合において誤解を受くるが如き言動はこの際相戒めて自重すべきである といふに一致した

十一月廿二日 青年記念日 文部省より通牒

【東京電報】來る十一月廿二日は 聖上陛下が東宮に在しませし頃全國青年團に對し優渥なる令旨を賜はつてから恰も滿十周年の記念日に相當するので文部省ではこの日を以て青年記念日とするに決し當日は全國各府縣において記念式を擧行すると共に、十七日地方長官宛通牒を發した

故田男に加授 御沙汰あらせらる

【東京電報】畏き邊りでは故田健治郎男生前の功勞を思召され特旨を以て十七日左の如く勳等加授の御沙汰があつた
從二位勳一等 男爵 田健治郎
授旭日桐花大綬章

勅使御差遣 田男の葬儀に 告別式は十九日青山齋場で

【東京電報】十六日逝去せる樞密顧問官田健治郎男の告別式は來る十九日午後二時より青山齋場において執行されるが、畏き邊りでは當日勅使を御差遣遊ばされる旨拜承す

驅逐艦「潮」進水 我が海軍の一威力 竣工は明年六月末の豫定

【橫須賀電報】浦賀船渠會社で建造中であつた一等驅逐艦潮(一七〇〇噸)は十七日午後二時三十分大角司令長官以下臨席の下に進水式を擧行、同二時三十四分無事進水した。同艦は十二吋備砲六門、機關銃二門、水雷發射管九門、完成の上は我が海軍特有の一等驅逐艦として我海軍に一威力を加へるが、竣工は明年六月末の豫定である

製鐵合同 準備委員會を廿一日に開く

【東京電報】八幡製鐵所を中心とする製鐵會社合同案作成のため商工省では關係省たる鐵道、拓務、大藏、陸海軍の各省の意見を徵するため各省關係局長を委員とする準備委員會を設けることゝなり、第一回會合を來る二十一日に行ふこととなつた

滿鮮國境 密輸對策 關係首腦部會合協議す

【東京電報】最近新義州安東間、その他滿鮮國境における密輸入激增し屢々日支間の問題となるので拓務省では十七日午後二時半拓相官邸に小坂、小村兩次官、植田殖産局長、朝鮮總督府より森岡警務局長、林財務局長、關東廳より中谷警務、西山財務兩局長等參集、對策につき協議した

仙石總裁 安東通過東上 今朝京城通過

【安東縣特電】仙石滿鐵總裁は首相遭難事件のため豫定より早く東上することゝなり、十七日午後九時半(朝鮮時間十時半)の特急で安東通過行したが、安東驛には新義州、安東兩地官民多數が出迎へた

中等教育 改善案 四月からの實施で 一月下旬發表

【東京電報】文部省では明年四月の新學期からいよいよ中學校教育の改善案を實施することになつたので、目下中學校令の施行規則および教授要目等の改正につき極力成案を急いでゐるので、これ等は全部一月下旬までに公布發表されることになつてゐる

百貨廉賣市に 千五百圓補助 京城商業會議所評議員會決定

京城商業會議所では十七日午後二時から臨時評議員會を開き 一、商工聯合會よりの申出に係る百貨廉賣市補助金に關する件

武藤大將快方 本月末退院か

【東京電報】赤十字病院に入院中の武藤大將は漸次快方に向ひ本月下旬には退院に至るであらうと

物價下る 東京市の指數前月より三分三厘の低落

【東京電報】日銀調査による十月中東京市中小賣物價は總平均指數一四一・九で九月に比し三分三厘の低落である

陸軍軍需品 制限の趣旨承認 方式は會期中に立てる 軍縮準備委員會

【ゼネヴア十五日發電】軍縮準備委員會における陸軍々需品制限方式の討論は大體本日を以て終結を告げた。即ち各國代表は軍需上滿場一致で佛國の提案なる『一般軍縮會議に於て決定さるべき年額までしか陸軍兵器を購入乃至製造せざるやう豫算年額を制限する』との決議を承認した。なほ本日會議は採決に依り『陸軍々需品制限方式を今會期中に樹立する』ことを可決した

蔣氏等提案の 國會召集案可決 全體會議第三本會議

【南京十五日發電】本日の全體會議第三本會議は、國民會議召集案その他の重大案件を討議通過したが主なるもの左の通りである
一、蔣介石、戴天仇、丁惟汾氏提案の民國二十年五月五日國民會議召集の件 召集方法は中央黨務委員會をして制定せしめ國民政府より公布して即日實行する
二、王正廷氏案の各國公使館の南京移轉に備ふるため國民政府から公使館用地を指定する
三、編遣委員會の職能を取消し、總司令部で直接辨理する

首相狙擊犯人 佐鄕屋留雄 【警視廳より發表】

佐鄕屋の經歷 警視廳より發表さる

【東京電報】首相狙擊犯人佐鄕屋留雄(二二)の住所年齡經歷は十七日午後二時半解禁されたが、警視廳では經歷につき左の通り發表した
首相狙擊犯人佐鄕屋留雄は本籍長崎縣東彼杵郡彼杵村字彼杵八九戶主平民、住所は麴町區永田町二丁目一國ホテル內愛國社事務所、經歷は朝鮮忠淸南道大田面に生れ、同地小學校を卒業後十歲の時家出し、生母福島縣大平町治町二丁目佐鄕屋イソ方に寄留し、同年門司港で郵船盛光丸の船夫となり、爾來十九歲まで橫濱、神戶等の汽船會社の船員に雇はれたるも何れも轉々定職なく、同年間の信條なかりしものゝ如くで、その後約一年間滿洲地方を流浪、昭和二年十月二十歲の時大連よりシンガポールに渡航し、フリンセップ街の雜貨商に一年寄食、翌年十月同人より旅費をもらひ鹿兒島丸で神戶に上陸、東京に來り大化會岩田富美夫の下に四年四月頃まで寄食、その後立川龍之助方に本年四月まで居住、宮岡立太郎方に

朝日平吾と近い鄕里の佐鄕屋 流浪の父と淪落の母の間に生れた男

【東京電報】流浪の父と淪落の婦との間に生れた佐鄕屋留雄が小學校卒業後育つた彼杵村は海軍工廠のある佐世保市に程遠からぬ田舍で軍港地特有の粗野の氣の荒い空氣の影響をうけ成育していよいよ兇暴となつたものらしく、安田善次郎氏を殺した朝日平吾が佐世保生れであり佐鄕屋が同所より程遠からぬ彼杵生れであるのも奇しき因緣である

收容 市ケ谷刑務所へ

【東京電報】殺人未遂で起訴された佐鄕屋留雄は十七日午前十一時警視廳より東京地方裁判所檢事局に送致され一應取調べの上同日午後三時市ケ谷刑務所に收容された

滿洲での行動は判らぬ

佐鄕屋が朝鮮の生れで、現在奉天に居る天鬼串滿益三氏のもとに居たことは內地電報で傳へてゐるが同人が滿洲で何をしてゐたかは不明で、滿氏の勢で奉地警察署に居住してゐる守次を訪ねても同氏とその家族が目下內地に歸還中で佐鄕屋の在滿中の生活については今の處全然不明である

前科者で 執行猶豫の身

【東京電報】佐鄕屋の前科內容は左の如くである
佐鄕屋は昨年一月三日赤坂田町五ノ三カフェー二百番にて恩人である赤坂台町九八渡邊毅久が國粹會員西田直平のため毆打されたことを聞き知り、復讐のため短棒を以て西田を毆打し全治一週間の傷を負はせ罰金五十圓に處せられ、越へて本年九月これも傷害罪で送局され十月六日東京區裁判所において懲役二月を言渡され四年間の執行猶豫となつてゐたものである
三月節在七月中旬より前記愛國社員として同社に居住せり

あんな奴は 早く死刑に 父親駒吉 實子を認めず

【名古屋電報】濱口首相狙擊犯人佐鄕屋留雄の實父は原籍新潟縣刈羽郡中方國村柾崎駒吉(もといひ)目下三重縣名賀郡上津村の參宮急行電鐵の背山トンネル工事の請負をしてゐる同人の次男上村景光の方にゐるが、同人を訪ねると昂奮した面持で語る
大體留雄といふのは私のほんとの子ではありません、たゞ養つてやつただけです、それも十六歲位の時朝鮮で勘當したので、それつきり音信も何もありません。あんな奴は早く死刑にした方がいゝんです。とタカ(イソの事)と私が一時同棲してゐる時に姙娠したのが留雄で誰れの子だか判りません。それに籍も佐鄕屋となりタカの私生子になつてゐます
と飽迄自分の子であることを否認した。留雄の母佐鄕屋イソは卅年前大牟田市で醫者をしてゐる時、駒吉と關係し四子を擧げたが、留雄は末子、その後離別し現在駒吉はハナ(五三)といふ後妻を娶つてゐる

紅茶の後

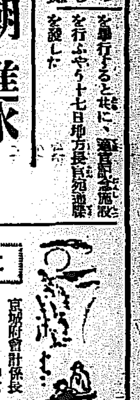

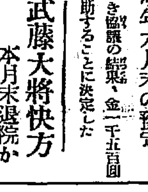

京城府會計係長 中村恒道

春は種蒔き、夏は朝顏、秋は菊、冬は培養土の作製に私は年から年中花づくりに忙がしい。朝顏は二十年來の趣味で、今年も東京から取寄せた種を仕入れて七、八十鉢をこさせたけれど、家人のちよつとした不注意で全く枯らしてしまひ、折角の努力も水泡に歸した。私の家は人家の密集したところであるため、油かすを水に腐らせて遣る肥料が惡臭を放つので、近所の手前なるべくかけないことにしてゐたが、今夏だけはよく咲かせやうと家人にその肥料をつくらせ、夜明前にこつそり起きて眞ッ暗な所で一生懸命かけたのに、肥料と水との割合が惡く、濃すぎたのかどの朝顏もゆでたやうに萎されてしまつた。菊づくりは今秋で五年にしかならないが、比較的大輪がよく出來て朝鮮神宮奉獻品評會に二等賞を得た。私たち素人は思ふやうな花が出來ないが、一生に一度は榮ある神宮賞を得たいとこひねがつてゐる。

張學良氏代理 首相を見舞ふ

【東京電報】張學良氏代理張公權氏ほか一名は十七日午前十一時四十分首相を見舞つた

會

カナダ觀光團歡迎會 十七日午後四時から京城商業會議所及國際觀光局朝鮮支部主催でカナダ東洋觀光團員ハイト氏一行の歡迎茶話會を朝鮮ホテルで開いた、渡邊商業會議所會頭主人側を代表して挨拶を述べ、ハイト氏の答辭あり盛會裡に午後五時半散會

兵庫縣人會 富田會員中の會長逝去後缺員中の會長詮衡のため來る二十日午後六時より京城俱樂部において總會を開く(會費二圓持參のこと)

人

◇仙石滿鐵總裁、十河、飴島秘書役同伴十八日朝京城通過東上
◇松井房治郎氏(朝鮮米倉社長) 立川六郎氏(同上常務取締役) 挨拶のため十七日午後來社
◇藤井寬太郎氏(不二興業社長) 全國農業者代表として東上中のところ外三代表と共に來る十九日朝歸城の豫定
◇西岡本府水產課長 元山、淸津方面出張中のところ廿三日歸任の豫定
◇長谷川代司氏(新義州實業家) ▲有馬泰氏(同上) 十七日朝入城滯旅館へ

太平漫語

幣原臨時代理首相は黨外出身で黨との連絡に不便だといふ理由で、黨內に副總裁設置說が持ち上つた▲ところが、副總裁は次期民政黨の總裁が豫約され、總理大臣の候補者でもあるといふので、その人選はなかなか容易ならぬといはれる▲この容易ならぬ副總裁の候補者としては、今のところ安達內相と江木鐵相あるばかりで、いよいよ副總裁を設置するとせば、何れこの二人のうち一人よりほかあるまいと下馬評されてゐるが▲兩氏にも一長一短は免れぬので黨內では安達氏の勢力と江木氏の頭を兼ね備へてゐるものはあるまいかと欲張つてゐる向きもある▲しかし、安達江木兩氏を見ても角突高とする民政黨だ、この上慾張つて見ても仕樣のないことは初めからわかつてゐる▲このところ、兩氏の優劣が勝負つかないとすれば、一應二人一緒に副總裁の椅子に腰かけさしてから、おもむろに總裁の資格ありそうな方を豫約するのが一番の妙案かも知れぬ▲仙石總裁が濱口首相の遭難を聞いたとき『濱口を殺さなくても、ほかに殺すやつもあらうに』と憤然慨然としたといふが、總裁の濱口首相に對する氣持はわかるが、總裁のいふ『ほかに殺してもよいやつ』はどんな人物か▲世の中には死んでも惜くない人間は相當あらうが、殺してよい人間があるはずはない。多分、總裁の『殺してもよいやつ』は『死んでも惜くないやつ』の間違だらう▲暴國的に待つてゐた濱口首相の腹の瓦斯が遂に出た。これは首相が死線を超えた合圖として世界中にひびき渡つた▲公州が道廳問題に關して運動は一切やめて當局の施措に一任するといふ。こういふ問題は沈默が最も有効の運動である

◇經濟◇

商議評議員會 京城商議は十七日午後二時より臨時評議員會を開き、左記二案を附議する
一、商工聯合會申出に係る廉賣市補助(一千五百圓)に關する件
なほ右評議員會後役員會を開き、過般工業部會で決定したる京城工業生産品々評會開催の件を附議する筈である

朝鐵業績不振 朝鮮鐵道の十一月上旬中の運輸總收入は九萬三千八百八十六圓で前年同期に比し一萬六千四百八十四圓の減少を示した、なほ一日一粁平均收入は十圓九十二錢で前年同期に比し四圓二十一錢の減少を示した

◇株式◇

大株短期引跡

東新	五十四五	(十錢安)
鐘新	六十九四八	(卅錢安)
日產	二十二四十	(廿錢安)
東新	百〇三四〇	(十錢安)

東株短期後場

	引	高値	安値
東新	三六八	三六八	三六

大株短期後場引

	引	高値	安値
大株	三〇六	一三	〇六
日產	三三	三三	一三

京取短期後場止

	引	高値	安値
京取	……	三〇	三〇
大新	三九	一〇	三九
東新	三二	三七	三二

◇期米◇

各地期米後場止
下關 一六二九▲桑名 十一番 一五七 十二番 一五七四▲名古屋 一六二〇▲金澤 一五六〇 熊本 一五七九▲大阪最終採配 四十八錢(一錢安)

仁川穀物出入(十七日)

	入	出
糯	(叺)	二四四八
同	(叺)	一四〇三八
白米	(叺)	七八九五
玄米	(叺)	一七九五
大豆	(叺)	ナシ
白米	(叺)	一二五六〇
同	二斗入(袋)	一一五七
玄米	(叺)	二六八〇
大豆	(叺)	四八八四

◇商況◇

綿布保合 綿布は依然として小口物の商內のみであるが、農家の購買力疲弊を懸念し問屋は永らく買付を警戒してゐるので市中及び地方の在荷薄のため、粗布三三一首五十一、二圓と十日間ばかり保合つてゐる

ゴム強保合 十七日ロンドン四ペンス二分一(十六分一高)ニューヨーク九セント八分一(八分一高)シンガポール十四セント八分一(二分一)と米國消費增加に海外一齊昂騰したが、內鮮には響かず神戶渡十七錢七厘五毛、京城渡十八錢五厘と強保合であつた

大連特產相場

大豆(眞位錢)	發入	五八六	六〇一
豆粕(貫位錢)	當限	五九一	六〇一
	先限	六〇七	六二〇
豆油(擔位錢)	現物	一七七〇	一七八五
	當限	一八〇〇	一八〇〇
	先限	一九〇五	一九〇五
高粱	現物	一八四〇	一八五〇
	先限	二八二五	二八二〇
鈔票	現物	五七八五	末
	當限	五八〇〇	[illegible]
	先限	[illegible]	[illegible]

全快法 肺 秘方書
◇肺病ロクマクにて、きうしても治らぬ人をお助けする爲め、種々の高價な藥や注射や器械やキモ藥などで、釋尊の金言を基礎こし、全快迄の正しい療法の行ひ方を敎へた肺病必治の指導書 松永佛骨師著 守寶秘方公開「肺病治療の原理」(光明のあなたへ)の二冊を進呈す。
◇山師の誇大廣告に欺されぬ先に必ず知つて置くこよい。當寺へは日夜全快お禮狀の人が引續き、證狀も山の如く集り涙ぐましい迄の喜びにかゞやいてゐる。
◇この廣告キリヌキ、必ず二錢切手を一枚入れてお送り下さい右二冊の本を
◇光明はかゞやく一日も早くお申込み下さい
無代進呈す
大阪府小阪町 功德山 德林寺
電話小阪三四五番 振替大阪九二〇〇番

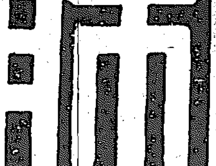

儲る松茸及ナメ茸 栽培
農林省推獎の松茸栽培に年中屋先小資本で何人にも治とを資本で簡單に出來て事業に有利で値少の設備で確實なる收益あり販路は內地海外の需要が無限で生産品全部當所で買取致升◆松茸ナメ茸栽培案內書無代進呈
大阪市外吹田町濱田 元祖 桃山農園

胃癌 いがん
今日迄色々の治療を盡しても治らず苦んで居る人よ。皇漢名藥として歷史を有する胃癌專門藥癒神藥を御試し下さい。實に其效驗大なるものあり賣藥者皆大に驚いて居る此廣告切抜送付申込みあれば代引にて送呈す。
兵庫縣明石市中町 同仁公司藥品部

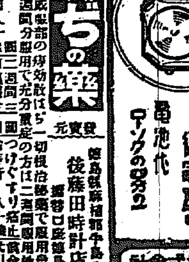

朝日電池ランプ
激賞(小大崎を切るも提灯の出來(?)ない)
自轉車に 御家庭に
電池代 一ケ月0.2錢
朝日乾電池株式會社 元造製

ち根治 痔効散 部服 ちの藥
痔疾業界の權威假部の痔効散は一切根治劑藥ながら短期間服用で十分です…全治の方は二週間服用の方は…
藥價 三日分壹圓 一週間二圓二十錢 二週間五圓 一週間四圓八十錢 三週間治療者…
特約店募集 特約店には看板、チラシ、ポスター等宣傳材料を無代送呈す
發賣元 後藤田時計店藥品部

肺患者に來た 自然療法時代
無效特效藥の夢を醒せ
注射や飲むだけで治る肺病藥は絕對に無い。之は今まで無數の先輩によつて斷に敗かれて、それは自然療法の時代です。肺病は結核菌の病氣ですから、其根源を不健康な生活から起るで、全身的の疲勞や、斷癈な生活を自然の狀態にまで引戻す。自然療法による外に治す道はありません。自然療法とはどんなものか先づ說明書を御覽下さい。
神奈川縣小田原町新久海岸 自然療養社から進呈します。

月やく 特殊流經藥
安全に流下する 御心配無用
少しでも安全に流下の目的を達せす。私の方特有の秘方藥は…ハライタや トマリにどんな方に…
大和國生駒 保育國館 辻野みさを
電話…

にんしん調節 少ない子供で樂に暮らせる安全な方法を知らず 保育國館 辻野莊園

しの藥 ハナトオール

社説

支那の債務整理會議

債務履行の誠意を示せ

支那の債務整理會議は豫定の如く十五日より南京にて開會せられ支那側委員長王正廷氏は政府を代表して國民政府の誠意ある債務整理の目的達成に協力されたき旨を述べ、支那側の整理原案を提出し、これに對し列國代表も國民政府の誠意を諒とする旨の聲明をなし第一日の會議を終つた。われ等は先づ支那對列國間の懸案たる不確實債務整理問題が今次の會議を動機として解決に一歩を進めたるとに多大の滿足を表し、且時期稍々遲れたりと雖も、南京政府が國際的公約を尊重せんとする誠意を多とするものである。支那側の誠意なるものが、支那對列國間に不治の腫物として存在する不確實債務を解決するだけの誠實味を有するものであるや否やは疑問であるが、內政統一の大業漸く緒に就き對外信用の向上を喫緊の急務とする支那に取つては、何はさて措き借金の始末に對しては十分の誠意を示さねばならぬ。借りる時の佛顔返す時の閻魔顔は現時の支那に取りては特に禁物である。何となれば、支那が不確實債務の返濟を完全に履行する誠意を有するや否やは、久しく列國間に疑問とせられ、しかしてこの疑念が對支國際關係に多大の暗影を投じてゐたからである。

◇

支那政府の內外債整理問題に關しては日支兩國間にすでに幾回か意見の交換が行はれ、昨年一月の七種差等稅率に關する暫定協定において、更に債權者會議を開き無擔保および不確實借款の整理方法を決定すべき旨約束し、更に本年五月調印の日支關稅協定の附屬文書において本年十月一日以前に內外債整理の債權者會議を開くべき旨を規定してある。右の規定に基づき南京政府は日、英、米、佛、伊、白、瑞典等の九箇國に對し招請狀を發した譯であるが、二十億ドルの巨額に上る不確實內外債を完全に整理するとは、支那財政の現狀を以てしては非常の困難事でなければならぬ。日本は現に支那に對して四億圓以上の不確實債權を有し、その中には一文の利子さへ受取らざるものもある、此問題は表面には、左程重大化しなかつたけれども、幾回か惡苦しき交涉が進められ、國交の全部に陰鬱の空氣を散漫しつゝ今日におよんだものである。借りた金を返さぬといふとは、個人の間においても、國家の間においても不德義たるにおいて變りはない、此懸案を圓滿に解決するとは、日支條約改訂に次ぐべき重大問題なりと言はねばならぬ。昨年、支那政府が關稅の增收を以て每年五百萬元以上を對日債款の元利償却に充當すべきとを聲明したとが、日支の外交に有利の影響をおよぼした一事を見ても、此度の債務整理會議の重大性を認めるとが出來る。此場合支那政府が自ら進んで債務履行の誠意を示すとは支那の國際信用向上のための緊切事であると同時に又列國の好意を取り戻すべき好箇の機會たりと言はねばならぬ。

◇

支那の論客中にはロシアの如く對外借款を踏み倒すべしといふ暴論を吐くものがないでもない、しかも、南京政府がこれ等の愚說に迷はされず、國際協議のレールの上を穩健に進まんとする態度を示しつゝあるのは支那外交の一大收穫と稱しても差支へはない。今度の會議は支那が從來失墜したる國際信用を回復するか、或は國際道德的に破產するかの岐路の上に立つもので、依つて生ずる結果は甚だ重大である。われ等は重ねぐ支那政府の態度の穩健にして愼重ならんことを希望して止まない。

債務整理會議

王正廷氏官邸に開會

【南京十五日發電】債務整理會議は十五日午後零時半より王正廷氏官邸において開かれ午後二時二十分より會議に入り委員長王正廷氏は國民政府を代表して國民政府の誠意ある債務整理の目的達成に協力せられたいと述べ內外債々務一覽表および國民政府の整理原案を交付しこれに對し列國代表も中國の誠意を諒とする旨の聲明をなし午後三時半散會した、次回は列國側で右原案を研究した上、中國側債權代表を加へ開會の筈であるがその場所、日時は未定である

軍人の跋扈には感心出來なかつた

新聞の數も仲々多い

支那視察から歸つた 草深事務官談

遞信局國際課草深事務官は十月中旬以來支那各地を視察中であつたが十六日朝歸任、左の如き歸來談を試みた

上海を振り出しに往復二十五日間で蘇州、杭州、南京、青島、濟南、北京、天津、奉天と飛脚旅行をして來ただけで別にお話する程の事もない、內亂の狀況は各地とも同樣であつたが至る所その回復に全力を注いで努力してゐるのが目立つた、旅行には危險はなかつたが、國行に軍人が跋扈してゐるのは餘り氣持ちよくなかつた、共產黨の檢擧は大分やつてゐるやうだつた、上海の新聞雜誌など總括出版物は內地人のが九種、外國人のものが四種、支那のは卅種以上もあつた、この外不穩の印刷物は四十七種以上あつたが皆フランス租界その他の租界で發行してゐる、租界では印刷物はすべて善良なものと認めて不穩のものあれば取締ると云ふ程度で、支那官憲もこれには手をつけないでゐる

杭州では鐵道學校長に面會したが、この人は日本の士官學校を出た人でこの外にも日本の大學を出た教授が居り、警察制度はすべて日本制度を採用して行く方針で非常に緊張して居り憲法刑法など日本にならひ目下起草中だと聞いた、所が蔣介石氏の出身地の杭州だけに面白いと思つた

朝鮮產業方面の整頓に一驚

京城も氣持良い町だ

カナダ商議視察團 委員ハイト氏語る

カナダ商議東洋視察團の委員エフ・ヴイ・ハイト氏は既報の通り北鮮興南の窒素肥料工業を觀察して歸城朝鮮ホテルに滯在中であるが往訪の記者に對して經濟使節らしい愛想よい態度で左の如く語つた

『豫備智識が少なかつた故か朝鮮の產業方面の整つてゐるのに驚きました、殊に興南の水電、窒素肥料などの工業の規模の大と設備の完備は豫想外で大變得るところありました、京城も昨日から各方面を廻つて見ましたが感じのよい大都市で殊に朝鮮のローカル・カラーにとんだ產物には娘たちも頗る熱心に見てゐたやうです朝鮮も興南の工業のやうに投資の如何で明日の朝鮮が約束されるのではないかと思ひます』

なほ氏は十七日午後四時より同所で催された京城商業會議所、國際親和會共同主催の招待茶話會に臨み、同七時二十分發列車で奉天に向つた

◇—首相の容態を報告する松田拓相

元賣捌別に見た煙草の賣上高

二百五十餘萬圓

十月中の煙草賣上高を元賣捌各店別に見るに京城本店の五十五萬圓を筆頭とし釜山支店の十九萬二千圓、全州總支店の十八萬三千百圓、大邱總支店の十五萬五千四百圓、平壤同上の十三萬七千二百圓之に次ぎその外十萬以上賣上分として木浦支店十二萬二千四百圓、沙里院十一萬一千八百圓、清津支店十萬八千圓等にて結局全鮮二十五ヶ所の本支店を通じ二百五十一萬九千餘圓の賣上高である之を管轄の各專賣支局別に區分すると京城專賣支局百一萬二千圓、全州支局五十八萬圓、大邱四十八萬二千圓、平壤支局四十四萬六千圓といふ順序であるしかして本年四月以降の賣上累計は一千九百七十萬四千餘圓に達して居る

專賣局 職工の現狀

專賣局において最近調査の本年九月末現在の同局管內在籍職工數は通じ二千九百五十二名で內女工は一千五百七十五名に達し全員の五割三分に當り各工場外に職工數を見ると印刷工場八十人、京城支局千二百五十八人、全州支局二百卅七人、大邱九百十六人、平壤支局三百六十九人となり作業別に區分すると印刷八十人、兩切煙草工千四百卅四人、口付煙草工二百四人、細刻工卅二人、荒刻煙草工千二百十二人となるしかして各種類別に見るに目下工手中見習職工の成績優良なるものは順次職務工手に昇格せしめたので前年同期に比し見習工は約二百二十人を減じ職務工手は五百四十八人を增加してゐる

方針は變へぬが工事完了は延期す

新嘉坡海軍根據地問題 英帝國會議の提言

【ロンドン十四日發電】本日閉會となつた英帝國會議はシンガポール海軍根據地建造および空軍根據地完成については現在の方針を繼續すると、但しドックおよび防禦設備の工事完了は向ふ五ヶ年間延期し期間經過後更にその時の狀況によつて考慮することを政府に提言した

農事功勞者表彰式

赤坂三會堂で

【東京電報】大日本農會では二十六日から二十八日まで赤坂三會堂で大會を開き、會員七百余名出席し、梨本總裁宮殿下より農事功勞者二百余名に賞狀を授與されるが右のうちには多數の婦人、朝鮮人、臺灣人もある

商工關係法規改正

來議會に提案

【東京電報】商工省では十五日午後二時商相官邸に省議を開き商相以下首腦部出席、來議會に提出すべき商工省關係法規につき協議の結果、左記諸改正案を提出することゝして四時散會した

一、工業組合法の改正
一、瓦斯事業法の改正
一、商業組合法の制定
一、不正競爭取締法の改正
一、商標法の改正
一、輸出組合法の改正
一、製鐵所關係法規の改正

郷土片々

◇生ける教訓　茨城縣日立町第三小學校高等一年生千葉譲二君(十三)は運動會に際つて同級生菅原春治君の足を傷けたが、自責の念から菅原君に代つて新聞配達した上に看護に努めてゐたと判り、近く表彰されることになつた。

◇珍妙な名前　國勢調査に山形縣下での申告書の中に佃中東西南北哉といふ昭和二年生れの女兒がある、今流行の麻雀熱から命名されたものだらうが、ザテこれをどう讀むものかと係員が頭をひねる。

◇ラ車の出動　敦賀地方は十三日來雪が降り續き、積雪三寸におよび、いよ〳〵ラッセル車出動準備を整へた。

◇エロス彗星　長野縣諏訪町の青年古畑正秋君(こ)によつて、この夏から三十年目に一度の逢瀬を樂しみに彗星が每日九回美しい明滅をくりかへしてゐることをこの程發見した。

鹽田別調べ 官鹽採收量

專賣局朱安、廣梁灣および南市各製鹽官署における本年度採鹽作業の結了に就ては既報の通りであるが最近同局調査による鹽田別の面積等級採鹽高等左の通りである

鹽田別	鹽田面積(町歩)	等級	採鹽數量(千斤)	一町歩當採鹽高
廣梁	一七一	一・二	[illegible]	[illegible]
德洞	一三五	一・二	八、五三〇・一七、九三〇	一二八、八〇三
貴城	一四九	一・二	二六、一九九・二〇、〇八〇	一四九、二四四
朱安	三三一	特・一・二	三、二八八・一八、〇五〇・二四、〇五〇	八〇七、三六一
南洞	二〇一	一・二	三六、六五三・九、九〇三	二〇六、四〇七
君子	二六五	一・二	一八、八〇四・二九、三六一	二七二、〇〇一
南市	三七二	一・二	七、三二〇・三〇、〇二〇	九三、二七二

しかして本年採鹽豫想高に對する實績は南市鹽田最も良好にして三割九分二厘、廣梁灣管內一割三分の何れも超過を示し朱安管內は天候不順の爲豫想額の八割六分に止まり總額においては二分七厘の增收であると

更に農會長會議

農相の態度不徹底なりとて

【東京電報】町田農相と會見した農會委員は農相の不徹底な態度を遺憾とし十四日午後四時更に協議の結果輿論を喚起するため來る十八日宮城、山形、茨城、埼玉、千葉、新潟、岐阜、愛媛、島根、廣島、兵庫、京都、愛知、福岡、熊本の五府縣の農會長を帝國農會に招致して善後策を講ずると共に猛運動を開始することゝなつたが、目的徹底のためには更に第二、第三の手段をも講ずると意氣込んでゐる

銀の國「支那、印度」の輸入激減す

上海日本商工會議所が上海海關發表に依り調査

【上】

最近イギリスやアメリカで、東洋諸國の購買力減退を指摘して、これ等諸國の大衆を救へといふ聲が盛んになつて來た。この事はすでに說明した通りである。

銀の國—支那やインドの購買力はどれ程減退したであらうか。

上海の輸入

支那全體の貿易統計は月々發表されない。然し上海だけの輸入統計は月々わかる。それで支那全體の大勢は判るであらう。

昨年中の上海輸入額は六億二千七百萬海關兩で、支那全體の輸入額(十二億八千百萬海關兩)の約半分を占めてゐる。本年一月から十月迄の上海輸入額は現在日本商務官の見積によれば四億六千百萬海關兩で、昨年同期に比し、一割四分方減つてゐる。

小麥と麥粉

どんな商品が減つてゐるか。主要商品について昨年上半期と本年上半期の輸入數量を比較して見よう。(上海日本商工會議所が上海海關發表の日報により調査したる數字による)

先づ注意を惹くのは昨年に比し今年の小麥および麥粉の輸入が減じてゐる事である。小麥は昨年の約二十八分の一に大減少。麥粉は五割八分減。斯く總體的には減つてゐるが日本からの麥粉輸入は十四割增加してゐる。卽ち左の通り

◇小麥(擔)

	昨年	本年
計	五、一六九、九〇三	一八二、一〇三
內日本	—	一〇四
カナダ	三、七四一、七〇五	一三六、三〇四
アメリカ	一、五〇六、三四五	二〇、八九九

◇麥粉(擔)

	昨年	本年
計	二〇三、〇五三	八四、二九九
內日本	三、九三八	九、三〇三
カナダ	一六、四四六	三六、〇〇六
アメリカ	一六、六六九	三三、八九九

減少した他の商品

右の外に輸入總計の減つた商品を並べて見ると—

◇綿織物(千反)

	昨年	本年
計	六、七七五	五、〇三五
內日本	三、四四七	三、三〇四
イギリス	三、三〇八	一、五二六

◇綿糸(擔)(日本品だけ僅かながら增加)

	昨年	本年
計	一四、四五三	八、三三五
內日本	三、九八四	七、六九三
イギリス	四五五	二六六

◇綿毛及絹織物(千ヤード)

	昨年	本年
計	九、七〇四	三、九一七
內日本	一、七六四	九三一
イギリス	六、九七三	二、七五五
ドイツ	一、一三〇	四六八

(日本品は四割七分減、イギリス品、ドイツ品は夫々六割減、總計は五割九分の減少)

◇砂糖(千擔)

	昨年	本年
計	二、四三九	二、一七七
內日本	四〇七	三三一
ジャワ	一、四三六	一、二〇七

(總計は一割の減少、ジャワ糖は二割三分增を示してゐるが、他國品は凡て減少)

◇紙(擔)

	昨年	本年
計	八〇三、〇九六	八〇一、九五二
內日本	一七八、四五〇	二八八、四〇七
イギリス	一三三、三〇九	一〇四、五二一

(日本からの輸入は六割三分增加してゐるが他は凡て減少。總計は九分減)

◇木材(千平方・フート)

	昨年	本年
計	一二一、九七六	八五、九四〇
內日本	三、二一四	二、四三六
フイリツピン	三、九三五	五、二六六
アメリカ	八六、九三二	六三、四四八
カナダ	七、四五五	七、三四九

◇石炭(トン)

	昨年	本年
計	七七三、一五〇	六六七、八五五
內日本	三六六、五二一	五三三、七七三

染料も減つてゐる。數量は判らないが價格單位兩で示すと—

	昨年	本年
計	二、九九七、一〇三	一、八〇三、八七三
內日本	三七、五〇四	四一、一〇六
イギリス	二五〇、〇一一	一八五、〇三〇
ドイツ	二、三〇〇、九六八	一、三五六、五三五
アメリカ	二六九、六九九	二二〇、一〇〇

米は輸入增加

小麥や麥粉の減少に對して、よき對照をなすものは米である。本年は昨年の二十倍近くに增加してゐる。これは前年度支那米の不作により、米價騰貴し、外米を以てその不足を補つたからである。然し日本からの輸入は數字に表れてゐない。增加率の最も大きいのは英領インドで、昨年の五十倍近くの大增加である。—

◇米(擔)

	昨年	本年
計	三八九、四二九	五、一五八、八五三
內香港	三五三、四五七	三、一七七、〇二〇
佛領インド	一四、六二五	一、六六九、七五二
英領インド	二〇、三九七	一、〇〇四、五五二

新古米の鑑定法

市川柳三郎 【三】

(二)玄米中に含まるゝ酵素の種類中其主なるものを列擧すれば酸化酵素類、還元酵素類、炭水化物分解酵素類、蛋白質分解酵素類、脂肪分解酵素、尿素分解酵素及有機燐分解酵素等あつて是等の酵素の作用は玄米の收穫後年月を經るに從つて何れも微弱となる、殊に酸化酵素類においてその變化の著るしきとを認める。從つて新古米の鑑定をなすに當りて特に酸化酵素を選定せし所以該しこゝにある。

玄米中に存する酸化酵素類は過酸化酵素とカタラーゼの二種で共に玄米の胚子に最も多く含まれ胚乳部はこれに亞ぎ、糠孔には全く含まれてゐない。これ等酸化酵素の作用は前述の如く新米と古米とにおいて著しく强弱を示すものにて殊に過酸化酵素は種子の生活力と密接なる關係を有す。卽ち玄米中に存する過酸化酵素の作用は新米においては尤も强力にして翌年雨季に入るに從つてやゝその作用を減ずるが、古米に比すればはなはだ遙に强力なる作用を有してゐる然るに收穫後年月を經るに從つて漸次その作用を減じ、貯藏數年を經る時に殆んどその作用を認むる事能はざるに到るものである。

是等の酵素類は試驗の成績に依れば米穀貯藏中防腐殺虫劑として廣く用ゐらるゝ二硫化炭素、クロールピクリン(俗にコクゾールといつて販賣せらる)及その他の藥劑により障害を受くる事少なく、又貯藏の方法、米の品質及品種等により多少は相違するも、米の新古による過酸化酵素の作用の著しく相違して居るを以て酵素反應を利用して新古米の鑑定をなすには差支ない。

故に適當なる濃度の試藥を用ふれば過酸化酵素の反應の强弱を比較して新古米の鑑定を爲す事が出來る。又カタラーゼの作用を比較するも新古米鑑定の一方法であるが、過酸化酵素反應による方法は一層簡易にした應用に便である。

大正八年廣生博士は玄米の水浸液について酵素反應を試むる時は玄米の新古鑑定をなし得るとを發見した。その方法は玄米二瓦宛を試驗管に入れ、蒸溜水一〇ミリ宛を少量宛加へて充分に掲(?)し暫時水にて浸出せし後濾紙を用ひて濾過し濾過液五ミリ宛を二個宛の試驗管に入れ(甲)二パーセント癒瘡木丁幾或は(乙)一、五パーセント、グワイアコール水溶液數滴を加へ能く振盪してその着色の强弱を比較す。新米の浸水液は(甲)癒瘡木丁幾反應の場合には濃藍色(乙)グワイヤーコール反應の場合には濃赤褐色を呈し古米の水浸液は新米のものに比して何れも着色の度劣り、收穫後二三ヶ年を經たるものはその着色極めて微弱となり、尚永く貯藏したるものは全く着色せざるか、或は長時間後僅に着色するに過ぎない。又籾のまゝ貯藏したる玄米に就ても同一の成績を得らるゝとに注意せられたい。前記の如く水浸液を用ふる方法は新米と古米とが互に混入する事なく各々別に存する場合には適用し得べくも若し新米と古米とが混入せし場合には歴々その鑑定を誤るのみあらず、たとひ新米と古米とが混入せし疑ひありともそれを發見することは全く不可能事であつて且多少の手數を要する。故に此方法を實用化するよりも寧ろ米粒一粒毎にその新古を鑑定するが一層簡便である。

東京帝大名譽教授 理學博士池野成一郎氏著 四六大判背皮裝全一冊 正價貳拾圓也 送料八拾九錢

第六增訂版 增訂改版 植物系統學

植物の形態を記述し所屬を定め種類を甄別するは植物記載學之を能くすべきも植物の系統的親緣を探索し併せて進化の歴史を溯討するに至りては之を植物系統學に待たざるべからず。本書は卽ち植物系統學に關する最も進步せる研究を記述する目的を以て斯界の權威池野博士畢生の心血を傾注せられたる大著にして本邦斯學界稀有の名著として公刊以來斯界の典籍たり。今回刊行の第六增訂版に於ては上下卷を合して一卷となし全卷を通じて多大の增訂を施したりと雖も主なるものを擧ぐれば汎論第一章生殖に於て核相交番なる一節を新設しそれと世代交番との別を明かにし第二章遺傳に於ける因子分離偶然變異等にも增訂を爲し、又各論に於ては褐藻紅藻等に孰れも著しき增補を試み又囊子菌及擔子菌に就ては輓近續出する研究に應じて增訂を施したり。苟しくも植物學研究者の座右に備ふべき名著として之を推む。

新刊 大阪都市計畫委員會技師 農學博士 大屋靈城氏著 四六大判布裝全一冊 正價拾圓也 送料七十錢

計畫 設計 施工 公園及運動場

公園の計畫設計、に志すもの、運動場の設備を爲さんとするもの、都市の計畫を企つるものゝ見遁すべからざる好著公園及運動場なる著書が今回本邦公園界の先驅として令名を謳はれる著者に依つて公にされた。著者は本邦に公園運動場の少ない事を嘆き拮据十年その苦心に成る實際的研究と該博なる學理的蘊蓄を本書に披瀝して余すところがない而も敍述する所は極めて廣汎且細微に互り兒童遊園、運動場、競技場、大小公園、動植物園、墓苑、遊步道等より天然公園、森林休養施設に至る迄その計畫、設計、施工の方法を參百五十有余の圖版を挿入し懇切詳細に說いてある。本書は正に本邦造園界の頂角を現るものとして眞に垂涎に値する一大快著である。都市計畫家、公園論者、社會事業家、公園運動場の建設に携はる技術家に採りて本邦無二の典籍として需むる所以である

新刊 東京帝國大學教授 理學博士寺澤寛一氏 東京帝大助教授 理學士坂井卓三氏 共譯 菊判布裝全一冊 正價金四圓也 送料五十五錢

プランク 理論物理 理論光學

現今に於ける斯界の偉人プランク博士數十年來の研鑽に依る物理學の結晶たる理論物理學孔論の第四の部門は今や我國に紹介さる。本書收むる所は等方性均一の物體の光學、結晶光學。等方物體の分散の理論であつて既に出版せる一般力學及變形する物體の力學並に理論電氣磁氣學と同じく空理迷論を避け專ら基礎を物理學の核心に置き透徹せる論法を以て該博なる斯學に關する諸現象を說明せる眞に一世の碩學の名著である。特に最近急速の進步をなしつゝある量子力學の概念を記述せるは本邦に於ては本書を以て嚆矢となす、譯文懇切を極め卷末には原書中に引用せる既刊三卷の諸定理を悉く披錄して之に註釋を加へ專ら讀者の便を計るに努めてある獨學用並に參考用として若き學究者の精讀を俟つ。

寺澤理學博士 久末理學士 プランク 一般力學 菊判布裝全壹冊 正價金四圓五拾錢 送料五十五錢
寺澤理學博士 野田理學士 プランク 變形する物體の力學 菊判布裝全壹冊 正價金三圓 送料四十錢
寺澤理學博士 酒井理學士 プランク 理論電氣磁氣學 菊判布裝全壹冊 正價金六圓 送料六十錢
平塚理學士 高等物理 重學 菊判布裝全壹冊 正價金三圓 送料三十錢
平塚理學士 高等物理 熱學 菊判布裝全壹冊 正價金貳圓七拾錢 送料二十四錢
平塚理學士 高等物理 光學一部 菊判布裝全壹冊 正價金貳圓參拾錢 送料二十二錢
平塚理學士 高等物理 波動◇音響◇物理光學 菊判布裝全壹冊 正價金參圓 送料二十四錢
平塚理學士 高等物理 電氣學磁氣學 菊判布裝全貳冊 上卷金參圓 下卷金參圓 送料各三十錢
高須理學博士 微積分學深義◇微分學 菊判布裝全壹冊 正價金六圓八拾錢 送料六十五錢
竹內理學博士 函數論 菊判布裝全貳冊 上卷金四圓八拾錢 下卷金四圓五拾錢 送料各三十錢
竹內理學博士 高等微分學 菊判布裝全壹冊 正價金參圓 送料卅錢
竹內理學博士 高等積分學 菊判布裝全壹冊 正價金貳圓五十錢 送料二十四錢
渡邊理學博士 高等代數學 菊判布裝全壹冊 正價金貳圓四拾錢 送料二十四錢
渡邊理學博士 初等解析幾何學 菊判布裝全壹冊 正價金壹圓五拾錢 送料二十二錢
寺澤理學博士 力學通論 菊判布裝全壹冊 正價金貳圓五拾錢 送料廿八錢

出版元 東京市麹町區中六番町五四 振替東京百七 電話九段千拾四 合名會社裳華房

日記は

個人の歴史である。一國には一國の歴史がある。國が獨立してゐなかつた時には、—少くともまだ自覺してゐなかつた時には、それの歴史がなかつた。國民が目覺めて來ると、歴史がおのづからある。魯には春秋があつた。鎌倉には吾妻鏡があつた。それは國と時代との最も自覺した場合の歴史であつた。そして、それは同時代に對する誇であり、後世への遺訓でもあつた。

個人の歴史もさうありたい。自覺したものは、みづからの歴史をつくる。

それが權威ある日記である。

昭和六年 ライオン當用日記

値下斷行
中形 定價金八十錢(送料十二錢)
小形 定價金七十錢(送料八錢)
普及版 定價金五十錢(送料十錢)

代金引換 郵便謝絕

ライオン齒磨本舖發行
東京市淺草區淺草橋場 振替口座東京四八三五五番
大阪市東區博勞町二 振替口座大阪二番
名古屋市西區菜名町

▽全國各地の書店に在り
▽賣切ぬ中にお早く!

93—5.11

◇…釜山の婦人麻雀大會

平安南道

豊作にして出廻り不振

取引も捗々しくないが 値段は高い平壌栗

米價低落に伴ひ諸物價は低下しつゝあるに平壌栗はその豊作に拘らず値段は平均府新倉庫渡し一石四十二、三圓を動かず例年なれば卅七、八圓で内地との大口取引も行はれるが本年は天津栗に壓迫された形で内地との取引も捗々しからず一方府內の消費も不景氣の影響が目立ちからず高値を持續しながら出廻り不振の狀態にあるがこの狀態は永續せず十二月に入ればぼつぼつ出廻るであらうとみられてゐる(平壌)

府電の故障一掃さる

變壓所は本月中に完成

さきに五千キロの發電機一臺を据付けた朝鮮電興會社では更に五千キロの發電機一臺の据付きをこの程終つた近く遞信局の檢査を經て從來の三千五百キロの發電機は運轉を止め二臺の五千キロ發電機を使用することとなる模樣である又平壌府電氣の變壓所は本月一杯に完成の豫定で現在の送電線である鐵塔線は被覆線に換されて架空線で送電される筈で今後は平壌府電の故障は全く一掃されるであらうと期待されてゐる(平壌)

安藤四段 九名を倒す

飛鐵對平壌劍道

平壌警察署では飛山鐵道劍道師範安藤四段を迎へ十六日午前十一時から同署武道場で個人試合を行ひ次いで對抗試合も行つたが對抗試合には廿五名の中飛鐵軍九名を殘して平壌軍は斷將まで倒れ勝敗は飛鐵軍にあがるも、と見られたが最後に平壌軍の大將安藤四段が奮戰し大敵九名を倒し結局廿對十九で平壌軍が勝つた閉場午後三時(平壌)

儒林聯合會總會

平安南道儒林聯合會總會では各郡面代表二百餘名が集まり十五日平壌府で總會を開き冠婚葬祭儀禮改善節約實行喪服節約婦人の出席改善節約的消費勵行を行ふことに決議し十六日午後四時からは右記の意味を織り込んだビラを高唱しつゝ宣傳ビラ數萬枚を自動車で全市に撒布したが更に右のビラを道內各郡各面に配送し實行を依頼することになつてゐる(平壌)

合財袋

◇…平壌高等普通學校野球部は數日前或る方面から全鮮に於ける少い珍品の銅印一個と蓮花紋模様入りの巴瓦三個を手に入れ校舍陳列に陳列した銅印は樂浪時代のもので四寸四方目ほどあるが大さは約一センチ四角鈕で五十ミリ上にはツマミがあつて紐が通るやうになつてゐる樂浪時代には王族が多かつた處から見ると貴人の認印だつたらしく巴瓦は直徑四寸のもので蓮花模樣の紐が細いこと類のやさしいことに價値がありこれは今まであまり世に出てみない新羅統一時代のものだと云はれ考古學上の貴重品だと重寶がられてゐる

◇…朝鮮電興會社の無煙炭輸送線大同山、良禎山間四哩五分はこのほどこれが敷設工事を終つたので機、車及び貨車二十輛も既に用意されつゝあり十二月中にその筋の檢査を受け年內に運轉を始めるべく本線との積換設備の新設計畫は約二千噸を貯炭し得ると

◇…陽德地方では十六日正午頃から十六日午前六時迄の間に約六寸の積雪を見たので元山、平壌間往復の大同自動車、陽德平壌間往復の平壌自動車の各自動車は一時不通となつた

◇…十六日未明の平壌における溫度は零下十一度、十一月の氣候としては平壌測候所創設以來の寒さで本年は非常な寒さが來るのではあるまいかと傳へられてゐる

◇…平壌高等女學校における同校生の音樂會は十九日午後二時から多數の官民有力者その他來會の上開會、同五時半大盛會裡に終了、來會者は更に同校生の陳列品手藝品、圖畫、自染等の陳列品をみて同六時頃散會した

咸鏡南道

邪推から半殺し

亂暴な土工

共稼ぎの女房との仲に水をさしたと邪推してこれも共稼ぎの友人の細君で鮮人稼業の女を半殺しにした亂暴な男がある……咸州郡興南面大德里の土工瀨口淸太郎(三)は十九日午前六時半頃咸南小學校上手のガード下で同面松前里驛構の土工阿部繁雄の妻アサ子(二)を右や紫トロのレールで毆打し頭部二ヶ所に深さ六糎に達する重傷を負はせ右手の指二本を叩き切つて人事不省に陷らせた。原因は同じ飯場の酌婦稼業中の加害者瀨口の妻トシに見込のない夫とは早く別れた方がよいと水をさしたとの邪推から起つたもので加害者瀨口はその場興南駐在所に逮捕された(咸興)

咸興府教育會創立

咸興府內公私立學校職員の研究機關として府教育會組織準備中の處愈々來る二十三日小學校で創立總會を開催することになつた(咸興)

破獄犯人又逃げ出す

元山方面に潛入か

去る七月咸興刑務所を破獄脫走して二ヶ月後漸くにして黃海道沙里院で逮捕された林弘番(二)は押送途中十一日午後十一時頃江原道通川警で監視の隙をうかゞつて臨房の窓前を踏み切り共犯の高仁鍈(三)と共に助け出して逃走せんとするを警員が發見漸く高仁鍈だけは取押さへたが林弘番は遂に逃走し咸南安邊元山方面に潛入の形跡あり目下嚴探中である(咸興)

明太漁業取締打合會議

十四、五の兩日元山府で

會議室において開催された本府主催の明太漁業に關する取締打合せ會議は本府より西岡水產課長鈴木技師の下に本府秋山技師外關係三名をはじめ咸北本府水產試驗場江原、咸南の各道水產、警察關係者列席四日は午前十時から開會、熱心に打合はせ大體において同日を以て終了したので十五日は道水產試驗場において漁業調査の狀態打合せ會議を開き午後終了したが今後はこの會議の定めた處によつて徹底的に取締を行ふ方針であると(元山)

平安北道

讀者慰安福引當選發表

本社國境讀者慰安の福引は既報の通り十五日午後一時より新義州府明新義州府新鄕軍人分會々館において官および讀者支局長寺尾販賣店主立會の上嚴正に抽籤を行つた結果左記の通り當選し賞品は寺尾販賣店よりそれゞ當選者に配達した、なほ配達洩れがあれば當選番號の福引券所持者より寺尾販賣店まで申出れば直ちにそれと引換へに賞品を渡すこと、なつてゐる

一等 桐箪笥 一本 六四八 新義州常盤町 野川キヨノ

二等 上等反物 五〇三 五二四

三等 上等置時計 新義州中學校 新義州販賣所 七五四、八二三、八七一、八七八、一一七

四等 上等大信玄袋 八一四、六二五、一四三、一〇七、六三九、二三九、六九五、四四六、一四六、七四四、七四八、

五等 上等漆塗盆 四六三、七七六、六二三、六三七、七五八、四二九、二〇七、一五六、七六一、一六六、五七七、五〇、七五五、四八、五三三、六二七、七五四、五六七、五七四

六等 八六一、五一四、八八八、八〇一、六二八、七四三、九四、一七〇三、五九〇、七六四、一〇八、四二、一四八、一〇三、五六一、三八九、二〇四、一五、八一九、一四四、八七二、八六三、八九、一五四、五八〇、六三〇、二一〇、五七六、二〇、八

七等 一五一、三八七、一〇三、五八六、六二六、七一〇、五六四、八八七、八二二、八二九、五〇六、五六五、四七、八七四、一四二、七五一、四六、九二、一三五九、一六九、六二一、八二、八八一、一五二、七四五、八〇二、四六五、七六六、一三六〇、八二四、一六四、一〇、六五八五、六二九、五一六、一、一四九、四四五、一一、一〇九、六四七、六八五、八二五、五一七、五六九、八六、六四〇、五二五、八六六以下等外

全羅南道

木浦優勝

湖南選拔野球大會終る

湖南選拔野球大會は前日の好天氣にひかへ二日目は朝來時雨で今日の試合を氣遣はれたが觀衆續々詰めかけ午後一時五十五分から前日の第一回戰の勝者たる木浦と二回戰の勝者たる裡里軍の決勝戰が開始され遂に五對四で木浦軍の優勝するところとなり四時十五分終了優勝旗授與式行はれ名譽の知事盃は木浦軍に授與され丸澤府尹賞の優勝旗も同じく木浦軍に贈られた光州グラウンド處女野球たる湖南選拔野球大會ははじめて盛ぐ盛會裡に終了

球審高須 壘審陳卷(兄) 岩崎

裡里 原尾上山 佐鳴尾中朴池西田 大野(兄) 大野(弟)

木浦 二遊一投三右捕中左 木部木田口野田藤本 二服鈴木山大境江森

左二捕中遊投三一右

數點打打打盜振球失 得安三犠盜三四過 死

裡里 28 4 6 2 0 6 8 3 4

木浦 27 6 7 1 2 3 7 4 6

裡里 0 2 0 1 0 0 0 0 1 4

木浦 1 4 0 0 0 0 0 0 1 6

海事課長 麗水港視察

遞信局海事課長山根貞一氏十三日來麗水港方面の詳細なる視察の外麗水港の現在および將來に對する調査をなしたが麗水面長管理者賀茂協會長から左の事項につき陳述してその實現方を要望した(麗水)

一、關麗聯絡船を郵便物輸送船に指定ぜられたき件

一、麗水に海事出張所を設けられたき件

一、麗水下關間聯絡航路補助に關する件

簡保記念募集良好

光州郵便局における簡易生命保險創始一周年の記念募集は局員總動員の活動で豫想外の好成績を示し十一月一日以來の契約成立件數は十一日現在で恰度二千六百件を突破し保險料は二千七百卅圓契約金額は實に五十七萬五千九十圓に達した本年四月以降加入者の最も多かつた月は五月中の三八九件が最高で一番多く申込を受けた日は十月十二日で當日一日で八十七件の申込があつたのは驚異外で、なほ一周年記念の最後の動員として十一月下旬までに三千件突破を目標に特別大勸誘を行ふ計畫である(光州)

羅州の歳末賣出し

羅州商業組合は十四日夜羅州面事務所に會合し歳末景品附き大賣出しの相談會を開催し左の通り決定した

一、賣出期間十二月一日より同三十一日迄

一、引替時間每日午前九時より午後九時迄

一、引替場所本町長門履物店前

一、加盟店二十二店

一、景品特等タンス(三段重)一等タンス(二段重)二等水屋、三等毛布、四等丸京、五等メリヤス共外十等まで景品總額

南鮮視察團去來

全州學校組合管理者、裡里面長その他全北における公職者實業家らより成る南鮮視察團は十三日南原順天を經て來麗郡守理事者その他の有志の案内により市內および築港停車場方面を視察し市民有志の歡迎宴に臨み全州麗水兩地の經濟的提携と慶全線南原順天間鐵道の速成につき懇談的な意見を交換し十四日光州に向け出發した(麗水)

羅州郡濁酒製造高

羅州郡酒造組合の昨年九月から十二月迄の製造高は四七六四石で本年は約一割五步位の減額を豫想されてゐる(羅州)

榮山浦運動會

榮山浦公立小學校公立普通學校女學校秋季大運動會は雨天の爲め延期となつて居たが十三日小學校々庭において擧行、總得點數七十四回總點數白組二四七紅組二二四で白軍の勝利となつた當日は十一日降雪の後とて寒氣が强かりしも父兄の參觀多く盛會であつた(羅州)

忠淸北道

忠北無盡總會 澤田派遂に敗る

北原氏社長に就任

問題視されてゐた忠北無盡會社臨時總會は改革派の北原彥次郞氏等の要求により十五日午後一時から公會堂において開會されたが元來今回要求の臨時總會は澤田社長初め現重役の解任が主要目的でそれにつき澤田社長と北原派の持ち株は殆んど伯仲の間といはれ各方面の觀總を乾め會議は定刻開會參會株主は地元はもとより忠北、槐山等の顏ぶれも見へ林理財課長も臨席し京城小川辯護士は顧問格として列席した、澤田社長議長としてまづ一場の挨拶を述べ次に兩派各持ち株の提出となつた、さていよく開票間ぎはになり旅行中の福貫壽氏の持ち株三十株が澤田氏の許によれば質て買收の手續きをすませてゐるとのことであつたが、それが株主名簿となつてゐるので商法第百五十條により株券に記載することは無効なしの正條に照し同株は棄權することとなりこれがため社長一派に狂ひを生じ開票の結果慘敗することとなつた、かくて澤田氏をのまゝ議長席につき附議事項に入つた

監査役、取締役解任の件

右につき澤田氏はすでに昨日澤田高見、稻垣、服部の各重役は揃つて辭表を提出してゐるから本件は上程の要あるまいと議場に諮り北原氏は辭任はしてゐても登記簿にまだ現存する限りは決議して置きたいと述べその間高見、町田、岩切氏等こもぐ意見を述べ結局上程せぬこととなり次に議長は本會は取締役、監査役解任を目的とする臨時總會であるから辭任缺員となつてゐる取締役、監査役を本會において選任するは無効であると力說したが株主の意見が有効說が多數であるのでそのまゝ議事を進行し取締役、監査役の選擧を行ひその結果

取締役 北原彥次郞、永山長作、小倉光太郞、井手武兵衞

監査役 林田久吉、大野久吉、町田彼之助

更に選擧により北原彥治郞氏社長に當選した次に

『取締役社長手當支給の件』に入り北原氏は社長就任の挨拶をかね自分は一應お受けはするが適任者を物色して近き將來に辭任する、なほ手當は從來の額よりこの際減額してもらひたいと述べ、議長は社長に退席をもとめ澤田氏は從來の手當年額千二百圓は少額で難局に直面して懸命の努力を以て社の運用をはかる社長手當としては過少である、よろしく二千圓を給すべしと大見得を切つたが衆議の上結局從前通りの額を給することとして四時半散會した、かくて紛糾に紛糾を重ねてゐる無盡會社は北原派の勝利に歸し澤田派に代つて難局に直面してゐる會社の挽回につとめるのであるが北原社長就任と同時に營業社員の入れ替へ行はれることゝなるであらうがこれから幾多の迂余曲折もあるべく從來通りに會社が實績をあげ得るまでには余程の努力を要するであらう(淸州)

納稅標語懸賞發表

かねて募集中であつた永同郡廳の納稅標語は應募者七百余名標語千二百余の多數に達したが十一日午後一時から郡廳において審査員金郡守、伊藤庶務主任、西川財務主任、草島署長、李面長、北川晋通學校々長、金參與官、各新聞記者立會の下に嚴選同十時入選者は左記の通り決定した(永同)

一等賞金二十圓 審査の結果採數に逢せず

二等賞金十五圓 一錢の納稅も強國の基 金元坤

二等賞金十五圓 明るい家に滯納なし 天生英雄子

外に佳作八點

納稅は國家機關の發動機 林基榮

永同消防防火宣傳

永同消防組は十五日午前八時永同警察署廳前にサイレン合圖に集合草島署長、人員點呼及機械器具の點檢を終り直ちに組員は自動車二輛に分乘し市內に防火宣傳ビラを配布し更に各々六班に別れ市外の防火戶別宣傳をなした、午後一時から警察署武道場で簡單な酒宴を張り同四時盛會裡に散會した(永同)

產婆看護婦合格者

忠北道警察部では十一、二兩日衛生課および淸州醫院において產婆看護婦試驗を施行した合格者左の通り(淸州)

▲產婆試驗合格者 大阪市(大田)安武サカエ 大分縣(淸州)田島文子

▲同學說合格者 鹿兒島縣(忠州)秋月マツ 熊本縣(淸州)池田貞 (淸州)柳田マスエ

▲看護婦試驗合格者 (江原)郭玉順

慶尚北道

不景氣と納稅成績

例年より却つて良好 財務課長談

斯る不景氣の深刻な時に大邱府の納稅成績はどうであらうかと小野財務課長を訪へば氏は語る

こんな不景氣の際であるから私達も納稅者の立場の苦しいことには充分同情をして在城のやうに納入告知書を出してから期日までに納入せざるものは片端から督促をしたり、行政處分をするが如き手段は成べくこれを避けて職員がわざく戶別訪問をして納稅の趣旨、納付期日等を丁寧に說明したり夜間金庫を開設したりしたせゐか納稅者も氣持よく稅金を納付するやうになり不景氣にも拘らず納稅の成績は例年より良好な方で決して不成績ではない尙十一月末日が戶別割、營業稅の納期であるから期日までには今までのやうに納稅者の方々が氣持よく納稅せられたい(大邱)

勝榮丸難船

乘組員は救助さる

釜山光本回漕店取扱の勝榮丸(十九噸)は慶北寧海及び江口港より玄米、木炭、貨物等を積載釜山へ航行中十五日午後三時頃迎日郡良浦神合へ差しかゝつた所西風強く吹き航行不可能の狀態に陷り止むなき進路を良浦に變更し避難せんとした際同港沖合暗礁へ乘揚げ座礁し折柄の激浪のため船體傾斜して甚だしく浸水し應急處措もその效なく遂に積荷の全部を流失した折柄同港避難中の一漁船に船長石原某外五名の乘組員は無事甘浦港へ救助され直に救助船の出動となりて遭難中の本船は水船のまゝ同夜良浦へ曳航したが積荷は全部海上保險の契約ある筈で損害額については目下取調べ中なほ三日迎日郡東海面漁田漁場の漁撈通り小型發動機船も行方不明となり目下浦項警察署は警備船を出動して捜索中である(浦項)

妻殺し事件

懲役三年言渡さる

既報=全南道海南郡松旨面海元里五〇番地被告申錫熙(二)が內緣の妻金○(二)に殘酷なリンチを加へて傷害致死に問はれた妻殺し事件は十五日午前九時大邱覆審法院刑事三號法廷において横田裁判長から懲役三年の判決言渡しがあつた(大邱)

軍參謀長視察

中村軍參謀長は十七日午前六時三十分着來邱直ちに二十師團の演習地たる昌寧を視察して午後十時歸邱に至り目下大邱を視察して十八日は多分慶州佛國寺を觀察する(大邱)

學務局長視察

大邱師範學校落成式に參列した學務局長は十六日午前十時から大邱師範學務主任および吉永社會主事が案内して大邱少年保護所の視察をなした(大邱)

横田氏令孃葬儀

大邱地方法院長横田俊夫氏の令孃和子(二)さんの葬式は十六日午後三時自宅出棺府內三笠町禪林寺において告別式を執行したが法院關係をはじめ多數官民の會葬があつて盛大であつた本社及び每日申報社より花輪一對を贈つた(大邱)

江原道

土木事業界殷賑を豫想さる

道路河川の復舊補助と失業救濟事業で

江原道土木課では本年度內(明年三月末迄)に復舊すべき道路および河川の一部工事費に對し本府より先づ三十七萬圓(二十七萬圓は道路復舊に十萬圓は河川修理に使用する豫定)の補助を得たので、目下その設計作成を急いでゐる所又々本府の失業救濟の實現に伴ひ本道にも同救濟費として數百萬圓振り向けられる見込みなので、新年々頭よりは本道の土木事業界は殷賑を極め從つて失業者も緩和される見込みである(春川)

酒造犯則者多し

いはゆる『嫉寒の月』をひかへた昨今、江原道では不景氣も何んのその飲みふけると見え、酒造犯則者が一日七八件或日は二十余件にも達し、道財務課の係員は告發書の受理のため多忙を極めてゐるが、大部分が小規模の自家用釀造であると(春川)

黃海道

東拓の低資貸出規定

米價安の對策上籾又は玄米を擔保とし東拓沙里院支店で取扱ひ低利資金の貸出規定は左の通りである

一、擔保物件

(イ) 農業倉庫、商業倉庫、その他確實なる倉庫に入庫せる籾並に玄米

(ロ) 水利組合又は地主の組合の斡旋ある場合又は確實なる保管人ある場合は籾に對しても貸出をなす

以上の場合何れにも火災保險契約をなす事として保險金は借主負擔

二、貸出金額、時價の八掛以內

三、利率

(イ) 農業及商業倉庫その他の倉庫に入庫せるものに對しては日步一錢五厘

(ロ) その他のものは日步一錢六厘

四、取扱期間、昭和六年三月末日まで貸出をなす因みに元金一千圓に對する利息額は左の通りとなる

日步一錢五厘の場合一ヶ月四、五〇二ヶ月九、〇〇三ヶ月一三、五〇四ヶ月一八、〇〇五ヶ月二二、五〇六ヶ月二七、〇〇

日步一錢六厘の場合一ヶ月四、八〇二ヶ月九、六〇三ヶ月一四、四〇四ヶ月一九、二〇五ヶ月二四、〇〇六ヶ月二八、八〇

備考 一ヶ月は卅日間としての計算

低利資金貸出は總額において制限もあるから、なるべく早く申込を希望して居る(沙里院)

海州の優良店員表彰式

實業協會主催優良店員表彰式は十五日午後一時から道廳內紀念館にて開かれた泉崎內務部長、寺川法院長、永松殖銀支店長、佐藤郡守などの來賓と多數の會員にて武藤會長の式辭淸水房吉氏の審査報告ありて左の人々に賞狀および賞品を授與し來賓泉崎內務部長は韓知事代理として有益な立志傳を說いて店員の自重と奮勵をのぞみ、寺川法院長、佐藤郡守、池邊師範員、下坂重行氏などからも有益な祝辭あつて式は終つた表彰された店員は左の十九人である(海州)

十八ヶ年勤續樋口金物店內金龍聖、十九ヶ年恒內商店內朴元春、十二ヶ年萬代商店內陳成根、十二ヶ年格崎商店內門原省三、十二ヶ年朝鮮自動車部金啓成、九ヶ年河野家具店內林厚京、八ヶ年松井指物店內朴承德、同豐島商店內白南鉉、七ヶ年恒內商店內劉學振、同三上商店內早崎三藏、同田邊商店橫山松與、同河野家具店內包保定同橋本活版所內李根淳、六ヶ年豐島商店內李永植、同田邊商店內金元植、同河野家具店內小川蔘吉、同橋本活版所李德培、同中島商店寺具誠

忠淸南道

鷄龍山探勝記【一】

晴之生

鷄龍山は我が忠南における最高の名山にして公州大田論山の三郡に跨り公州を距る南方約四里儒城溫泉より北西二里の地に在り標高八二七、八米を示し連峰の狀恰も鷄冠に似而も龍の蟠るが如き山容なるが故に鷄龍を以て名とせりと

◇山頂の連脈は何れも岩骨を顯して屛風雲間に聳へ山勢急峻なるも全山概ね矮樹たる樹木を以て覆はれ春は躑躅の點綴するあり秋は紅葉の美を以て聞ゆまた山麓には有名なる三寺院あり即ち公州側に甲寺龍城に面して東鶴寺論山側に新元寺何れも建立の時代古く數千年の昔にして古來より巨刹を以て鳴るといふ山號又は寺名づけて連天寺といふ背後の連天峰は標高七四二米を示し眺望の雄に壯佳なるを以て聞ゆ

◇今先づ計畫の槪要を記すれば十月廿六日(日曜)午前七時集合公州より自動車にて甲寺に至り夫より徒步にて登攀東鶴寺に越へ儒城に至り溫泉において汗を流し再び自動車により夕刻歸途に着く計畫なり

◇二十六日午前七時大田自動車部前に集合す。全員給仕を加へて十七名何れも輕裝に身を固め各自の面上喜色溢れ出發前すでにこの行の成功なることを預めたり

◇當日朝霧深く立ちこめ急霧を衝ふて進行く人も十數米を距つれば見定むることさへ難き程にして又冷氣身みむ心地よき事限なく朝起きの氣分も併せて味はふ事を得たる程なりき豫定の時刻に至れば自動車の用意整ひ人員の點檢を行ひたるに只一名の遲刻者ありたる丈なりしかばまづ一臺を先發せしむ途中車上にては今日の企ての如何に愉快なるか若き頃修學時代にも比して過去の追想に耽るもの或は又花を咲かすやら今日ばかりは全く我が身になりて早くも散策氣分に浸りたり

◇東天を望めば流石に輝き光力の太陽も霧に遮られて微力を示すに由なく恰も朧月夜の月を見るが如き有樣にてまともに望む事を得る程この時寫眞にもといふ者あり此處にて如何に偉大の力ある者といへどもこれを缺ふ物あるときは一時又病めるが如き狀態に見らるゝ場合あるは又止むなき事か

◇三里を過ぐる頃より霧は次第に晴れて麗かなる日の光を見せ絕好の探勝日和なる事を知りて各自の面上更に喜色溢る公論間一等道路は水害の後も大半修理せられ幅廣き坦途を馳る氣分やよし道は月岩里より一等道路と岐れて左折甲寺街道に入るこれは先年夫役にて改修したる道なれば幅員狹く凹凸ありて自動車を通じ得るも山路に入りたるの感あらしむ

湖西と漢一併合

天安に本店を有する湖西銀行と京城の韓一銀行との併合問題起り兩社各々來る二十九株主總會を開くとになつた併合後の銀行名につき朝鮮商工銀行說に對し湖西銀行株主側では反對說多く協同或は共立等が穩當だと左の理由を稱へてゐる

一、本銀行の使命が主として商業と農業方面である事

二、現在湖西銀行營業地方面では工業資金は殆んど無い

更に天安は從來本店の所在地であつて將來ある處であるから今度支店と改稱するに至つても必ず相當の施設を期待してゐる(天安)

京畿道

水原の競馬【第二日】

秋晴の競馬日和に惠まれた十六日の第二日目は日曜日でもあり非常な盛會であつた成績は左の通りである(水原)

▲第一競馬 三周一着シンニウ、二着ヒリュウ三着ヨネ配當七圓五十錢

▲第二競馬 三周一着タカチ二着カーネーション三着タイヘイ配當六圓四十錢

▲第三競馬 二周半一着ワコン二着センショウ三着ミヅシマ、配當十四圓四十錢

▲第四競馬 二周半一着サカエ二着カハナミ三着サキガケ、配當六圓九十錢

▲第五競馬 二周半一着セイカン二着ホツケン三着クライスライ配當三圓七十錢

▲第六競馬 二周半一着フビ二着ランコク三着ナスノ配當八圓三十錢

▲第七競馬 二周半一着キヨグマ二着ーウヨウ三着アサマヤマ配當三圓九十錢

▲第八競馬 二周半一着レートメリ二着ブハヤ三着トミカゼ配當五圓六十錢

▲第九競馬 二周半一着タマチドリ二着インテツ三着イチミナト配當四圓三十錢

▲第十競馬 三周一着タカラ二着ワカバ三着サクラホン配當七圓二十錢

▲第十一競馬 三周一着ナデル二着イチタマ三着ウミカゼ配當四圓十錢

▲第十二競馬 三周一着オク二着ダイニフジ三着ガスラン配當四圓六十錢

▲第十三競馬 二周半一着コクスイ二着レビイン三着アラナミ配當二圓九十錢

▲第十四競馬 二周半一着ハヤブキ二着ワコン三着クジナミ配當十圓

▲第十五競馬 二周半一着シンコウ二着ヨネ三着ラクダネ配當九圓四十錢

▲第十六競馬 三周一着センショウ二着ヒリュウ三着イチクル配當三圓

▲第十七競馬 二周半一着ワカバ二着アラナミ三着コクリキ配當三圓四十錢

開城から (一)

久松生

◇晩秋とはいふものゝ今年は馬鹿に寒いとか雪が早かつたとか京城街がさはづつてゐるのに雨が、しかも霧雨と騷いでる十六日の日曜日午前九時五十五分京城驛發北行汽車に吸込まれる、顏なじみは濃厚の人々ばかり。そして『信川溫泉たな』と逆襲する。そんな香氣やない、社命を帶びての開城行なのだ。平壌の事業地に行きつゝある齋藤久太郎氏と同車する。齋藤氏は松に花を咲かせてるのに聚藤氏は松岡社長を好敵手として米價調節根本策についての高遠の理想を實際問題として論じてる。獵論、米論の盡きる時もなく開城驛につく、驚いたのは二面の銀世界だ……僅二時間足らずしか汽車に乘つてないのに……新任本社支局長孤山氏はじめ支局各位に迎へられて、鐵道公園岩見旅館に客となる庭園即ち鐵道公園の雪景色はまた格別だ、何でも十五日の午後降雪五、六寸は積つたとの話。開城としても十一月の雪としては珍しく深い『この上降られたら來年も豐作で困つたものだ』と林副社長は嘆息する。たしかに同感だ。ところが孔支局長は『外國の金を一年に僅二百萬圓ではあるが持つて來てる開城では何も問題ではありません、雪さへ降れば一本で十五圓の人蔘が生れるのです、そしてこの月に雪が降れば南瓜が死ぬとの古諺も今日では余り氣にされぬ時になつてるのに、濱口首相の遭難のことについて開城人士はそれを氣にしてをります』との說明僅二百武圓の開城には一驚以上にキモをつぶした。そして市食の膳にのぼる名產人蔘お茶も開城白菜も貧乏な吾々新聞人には箇も見せて吳れぬながらも岩見旅館女將の心づくしのお料理を舌つゞみをうちつゝ開城の人となる。

織南麯子組合創立總會

振威安城兩郡の朝鮮酒造業者を以て酒造經濟の發達を計るために組織した織南麯子組合創立總會を十四日振威郡廳會議室で振威、安城郡守、京畿道警察部及振威郡稅務課長以下關係官吏地方有志等約百五十名列席のもとに開會議長の選擧の結果平澤側李倍哲氏當選し議長席につき定款の審議及決定事項目論見書の審議を終り直に理事長副理事長監事評議員等の役員選擧は詮衡委員四名を指名し別室で詮議した結果左記諸氏當選した(平澤)

理事長 平澤側 李倍哲

副理事長 安城側 陸玩相

監事 平澤側 朴察榮

同 安城側 安城酒造株式會社

評議員 平澤側の分 李鎭徳、柳進、金大熙、金顯植、柳寅鳴

評議員 安城側の分 朴守榮、李思翊、梁在元、朴性敏、金泰換

贋造五十錢

十四日午前九時釜山驛構內の露店にて買物をした大阪市東區德井町竹中商店方井上千代吉(三)が所持してゐた五十錢銀貨が贋造であるのを發見し同人も何處で手に入れたか氣がつかなかつた模樣にて水上署では目下出所について調査中(釜山)

釜山婦人麻雀大會

第四回釜山婦人麻雀大會は十六日午後一時から市內幸町山本吳服店樓上で開催、二十卓を以て緣切り岡田夫人、森姬、佐治、福田夫人、征山夫人等大いに接戰を見せたが結局征山夫人に此の日の榮冠は輝き左の如く入賞者を見た(釜山)

▲一等征山夫人▲二等森姬▲三等淸水夫人

釜山の競馬

廿一日から

社團法人釜山競馬俱樂部ではシーズンを前に東萊郡西面凡田里に常設競馬場を新築中であつたが大體工事も完了したので來る廿一日からいよく秋季競馬を開催すべく前人氣大いに旺んである。因みに完成した常設競馬場は一周一千二百米で廐舍、觀覽席、馬券發賣所等充分完備しており、すでに十六日迄に出場馬申込百頭近くになつてゐる(釜山)

揮發油を嚥下

十五日午前一時ごろ釜山寶水町一丁目金物商河本正二の妻シヅ(二)假名は富平町二丁目中島某方にて揮發油を嚥下し自殺を遂げんとしたのを發見され附近の小泉醫院にて手當中であるが原因は家庭の不和がもとで本年六月頃夫との間に四歲になる男の子があるのに離婚となり前記中島方に寄寓してゐたものであるが前途を悲觀した結果らしい(釜山)

慶尚南道

密陽捷つ 11—6

對馬山稅友

去る九日降雨のため交戰出來なかつた馬山稅友軍は十六日午前九時着列車にて來密、十一時半から密陽小學校々庭において密陽郡守の始球式により戰端を開いたが、(密陽先攻)稅友軍は今回が雪辱戰にも拘らず戰利あらず結局十一對六のスコアーにて密陽軍再勝した(密陽)

馬山 0 3 1 0 0 0 0 2 0 6

密陽 2 1 2 1 2 1 0 2 0 11

馬山 探斗本皮村玉吉 相 性益 大金山金野文鉉宋

5.1 5.2 7 6 8 4 3 9 / 0.3 3 1 2

密陽 田原岡島口山臨 安上嶽寺谷平木裵李

6 5 2 3 1 9 8 4 7

左傾不良分子一掃

釜山警察署高等課では十四日午前十一時過ぎ大廳町朝鮮人職工組合作業部の家宅搜索を行ひ證據書類多數を押收すると共に責某外五名を檢束し目下取調べ中であるが同作業部を本據として左傾團體が頻々と暗躍をすゝめ他の職工團體へも魔手をおよぼす計畫であつたことを發見したので一網打盡的に不良分子の一掃に乘出したものである(釜山)

小山屬榮轉

滿十二年間を密陽郡廳として勤務せし小山光熙氏は今回突然慶南道學務課に轉任を命ぜられ來る十八日赴任の筈であるが、氏は郡山藩民八段の名手柔道二段全密陽野球外野手として令名あり氏の轉勤は一般から非常に惜まれてゐる(密陽)

密陽から

◇密陽が非常に六ケ敷い土地の樣に官界方面から色眼鏡を以てみられてゐる事は密陽在住民として誠に遺憾に堪えない

◇尤も密陽は城內、三浪里、驛前、外林の、四部落によつて形をなしてゐるが、各部落共も互に利害を異にしてゐる關係上遂に密陽統通を缺く樣な事柄が生じて來る事は實に止むを得ない事であるが、兄弟牆に鬩いで外侮を受けてはいつ迄經つても密陽の土地の發展は望まれない

◇然しあれだけ問題を惹き起した郡廳移轉も中間の三門里が漁夫の利を占めて新築され、賛分と反對の憂き目に逢ふた上水道問題もどうやら目鼻がつきかけて來るし今の所お互に顏に青筋立て、爭ふ程の問題もないので此の好機を逸せず先づ精神的の融和を計つて從來の惡性を一掃して仕舞ふのが先決問題である

◇元來せまい土地にお宮が二つもあつてお祭を別々にするといふのは大きな偏見遊びである宮總代なんか今少し有る智慧を働かして之等を統一し、おみこしなど通つて同時に行ふ樣にしては如何

地方集會

◇江口氏送別會 海州記者團は十三日午後六時から福の家において江口理財部長の送別宴を開いた(海州)

◇西原氏宅落成宴 平壌營林署海州派出所主任西原氏はかねて高等女學校東側に住宅を建築中であつたがこの程漸く竣功したので十二日夜自宅落成宴を開いた(海州)

◇咸興の送別會 過般榮轉した松井前知事並に全北に榮轉した松下內務部長の爲に咸興の官民有志は十八日午後四時半から咸南武德殿で送別會を開く、會費一圓(咸興)

◇德江郡守歡迎宴 沙里院官民有志及新聞記者等は十五日午後六時新任鳳山郡守德江直藤氏を料亭睦に招待し歡迎の晚餐會を開いた(沙里院)

◇土屋部長送別宴 海州では全南に榮轉した土屋警察部長のため十四日は一山で道廳食堂組、十五日は各警察署長各課長、十六日は警察部全部で盛大なる送別會を開いた(海州)

◇平田院長披露宴 警察醫として滿七年間平安北道に在勤せる平田雅男氏はいよく十五日より新義州常盤町七丁目に開業することになつたので十四日午後六時より記者有志をひさごに招待して披露宴を催した(新義州)

地方人事

▲今井源良氏(釜山辯護士) 十五日夕歸釜

▲桑原大邱府尹 十六日夕釜山通過內地へ

▲中村軍參謀長 十七日大邱へ

▲武部學務局長 來邱中の處十六日大邱發歸城

▲青木戒三氏(朝和水利理事) 十七日平壌府南山町三八〇新宅へ移轉

昭和五年十一月十八日 (火曜日) 京城日報 (第三種郵便物認可) 第八千二百五十四號 (五)

謝肉祭 ニコラス ムウレー

胃酸過多症と胃弱 治療上の新學說

永年の慢性胃腸病で苦しまれる人々にとつて、秋の日のやうにほがらかな新研究のはなし

夏の盛りにだらけてゐた胃腸の機能も、秋風のおとづれと共に引締つて、食慾すゝみ、身體も肥つてくるのが普通であります。平常から胃腸の弱い人、結核病などで療養してゐる人には、この秋こそ病氣をなほし、體質を恢復するにもつとも適當な時季であります。

また一方食慾のすゝむに任せてつひ食べすぎから、お腹をこはし永年の慢性胃腸病のもとを作るやうな事にもなりがちです。この意味から云へば、秋は胃腸病を充分征服しなければならない危險な時季でもあります。

胃病のさまぐ

食物の消化吸收は主に腸の働きによりますが、その荒こなしをする役目を持つ胃の働きが健全でなくては、腸の健康は到底望まれません。ところが胃は食物を最初に受取る器官だけに、障碍も受けやすい道理で、胃の病氣といへば仲々澤山あります。

胃の內壁の荒れ爛れる胃カタル、胃がくづれたやうになつて、出血をする胃潰瘍、細胞が變化して組織を侵蝕してゆく胃癌、胃袋が大きく擴がつたまゝになつて、元の形に戻らない胃擴張、胃が臍の下まで下つてしまふ胃下垂など、色々ありますが、中でももつとも多いのは、胃アトニー、俗に胃弱といふのと、胃酸過多症の二つであります。南條醫學博士は『私の病院で外來患者四千人について調べたところ、その內八百余人はアトニー症に罹つてゐた。』と述べられてゐます。

胃筋衰弱と分泌異常 手も足も出なかつた在來の療法

胃は食物が入れば蠕動運動といつて、胴袋に胴を入れてもむやうな一種の運動を自動的に起し、ある程度まで食物が消化されますと、それを腸の方へ送り出すのですが、アトニーといふのは、胃の筋肉が非常に弱つて、その運動をする力がない。そのために食物が胃に長時間停滯するので、發酵してゲツプが出るし、胸が悶く、胃がいつまでもはつてゐて、仲々お腹がすかないといふことになります。さうして發酵した食物の毒素から、神經衰弱を起すことも多くまた頑々便秘を伴ひます。

ところが現今これの療法としては、食物を少量づゝ數回にとつて胃の筋肉の負擔を増大せしめないやうにする位のもので、有力な特効藥はない有様であります。

胃酸過多症と重曹の缺點

胃酸過多症といふのは、胃の中に分泌される胃液の分量が多く、その中に含まれる鹽酸の量も多きに過ぎるのであつて、食後二三時間で胸焼けがし、噯氣が出、すつぱい液が口の中まで上つてくることもあります。胸焼けだけでなく胃の痛みが起ることも多くまたよく便秘を伴ひます。

この病氣もなかなか難治で慢性の經過をとり、嚴重な養生を必要とします。藥物としては過剩な酸を中和するために、最も多く重曹が用ひられますが、却つてそれによつて炭酸ガスを生じ、それが胃壁の分泌を昂める嫌があるので、小田醫學博士は『本病に重曹を與へるのは、全く一時の苦しみのがれであつて、却つて病氣を永引かせるのである』といつてをられます。

胃腸細胞に直接活力を與へる根本療法の發見

ところが最近に至つて、胃アトニーにも胃酸過多症にも非常に適當した新しい藥物が發見せられました。それはヘーフエといふ一種の微生物ですが、これにはプロトプラズマ、アクチヴイールングといつて、身體の諸器官の組織細胞に直接活力を與へてその機能を恢復する作用があります。胃アトニーは胃壁の細胞の運動機能の衰弱であり、胃酸過多はやはり胃壁細胞の胃液を分泌する機能の失調でありますから、どちらもその細胞の機能を健全の狀態に返らしめるならば、その病氣が根本から治癒する譯でヘーフエには實に强力なその作用がある事が闡明されたのであります。

そしてこのヘーフエは『わかもと』といふ藥名で、わが國で發賣されるに至りました。その事はなほ後で詳述いたします。

榮養と治療の二重作用

今日新しい療法の中に蛋白體を注射して、細胞を刺戟しその衰弱を恢復させようといふ刺戟療法といふのがありますが、それは副作用が多くて、また完成の域に達しません。併しヘーフエは內服によつて安全にそれと同等以上の効果を舉げるものであると、大家から推奬されてをります。

それでヘーフエは胃アトニー、胃酸過多症のみならず、胃潰瘍、胃加答兒等にも非常に奏効があり更に十余種の酵素を含み、消化を輔ふ効果も目覺ましく腸加答兒、腸內異常醱酵、乳幼兒消化不良、常習便秘等の腸疾患にも用ひられ、更に優良な蛋白質、アミノ酸、脂肪、ヌクレイン、グリコーゲン、ヴイタミンA、B、D、E、及有機燐等々の豐富な榮養素をも含み、發育劑としての効果も甚だ顯著で、肺結核、肋膜炎、腺病質、カリエス、脚氣、姙産婦營養障害等に一般發育劑の企ておよばない効果があり、この榮養と治療の二重効果が、慢性胃腸病の衰弱の恢復を非常に早めるので專ら賞用されてをります。

澤村名譽教授の功績

このヘーフエの研究にわが國で逸早く着手せられましたのは、發酵學の泰斗、東京帝國大學名譽教授澤村眞博士で、博士はヘーフエの全成分を巧に製劑化し、更にその品質を一層完全にするために米の胚芽の有効成分をも併せられ、世界でも珍しい酵素榮養劑を完成せられました。米胚芽と酵母の『わかもと』と云つて最近多くの權威ある實驗例の傳へられてゐるのがそれであります。

榮養と育兒の會の目的

しかも更に喜ばしいことは、この『わかもと』が發見者澤村博士の記念によつて、普通の營利業者の手におちず、わが國民の健康增進、乳幼兒死亡率減少のために種々の社會事業をも行はうとする、『榮養と育兒の會』に委ねられて高價藥續行の時代に、一ヶ月一圓六十錢といふ大衆的の實費で提供されてゐることであります。

この米胚芽と酵母の『わかもと』御希望の方は發賣元、東京市芝公園大門際十八、榮養と育兒の會(振替東京一七〇〇番)へ藥價だけ御送金になれば、送料は發賣元で負擔して急送されます。藥價は粉末一月分一圓六十錢、三月分四圓六十錢、錠劑三三〇錠一圓六十錢、八〇〇錠九圓、

荘原製作所 島田茂

私は十年ほど前から、胃酸過多症と胃潰瘍で非常な苦しみを嘗めました。胃は痛む、噯氣はある、便秘で、たまに通じがあれば眞黑な便が出ます。身體は瘦せ衰へて十貫そこくの體重しかなく、名高い胃腸病院のH博士からも、よほどの重態を暗示されるに至りました。

その時ある知人から勸められたのが、澤村博士の『わかもと』でした。値段も馬鹿に安過ぎるので、そんな藥がきくものかといふ氣がして、はじめは振り向きもしませんでしたが、家內が先づ服用してみて大變いゝといふので、服みはじめてみますと案外でした。胃部の痛みはとまり、噯氣や吐氣もなくなる、便通は毎日順調にあるといふ工合で四五ヶ月の中に全く健康をとり戾したのは、本當に驚かされてしまひました。

失業と胃酸過多症

紀照自動車株式會社 宮田勝次

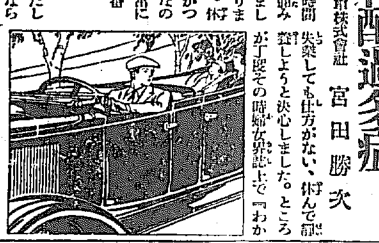

私は胃酸過多症で、食後一時間位いたしますと、大變に胃が痛みまして、二十日間ほど苦しみました。勿論相當な醫者にもかゝりましたが、仲々よくなりません。休んで養生すればそんな事もなかつたかも知れませんが、勞働者なのでさういふ譯にも行かず、非常に困りました。この有樣だと一番

大切な資本である身體

が駄目になると、心配になりだしたところ、今後は旅行せねばならなくなりました。

しかしそれは到底身體に耐へられさうもありませんので、たとへ失業しても仕方がない、休んで養生しようと決心しました。ところが丁度その時婦女界誌上で『わかもと』が大變いゝといふ事を知りましたので、早速のんでみましたところ、大變具合がよろしいのです。そこでこれなら無理押し出來るかも知れないと、思ひ切つて旅行に出かけました。

ところが家では牛乳やお粥をたべてゐましたのが、旅行に出ては、さういふ自由も利かないので、宿屋の普通の食事をたべましたのに

全然胃が痛みません

な位客の供をしてゐる都合上、酒も少々位飲まねばなりませんでしたが、『わかもと』を服んでおきますと、やはり少しも痛みません。半月ばかりの內に知らずく一圓六十錢のを飲んでしまひました。

それで一先づ服用をやめてみました處、もはや全快しましたのか何の痛みもありません。なほ病氣當時は便通がなくて困りましたが『わかもと』を服用した翌日から

順調の通じとなり

ました。ところが一昨夜遲くまで交際で酒をのみ、急に下痢をいたしましたので、早速また『わかもと』を求めて服用しましたところ一回だけで下痢がなほりました。全く私は『わかもと』のお蔭で、少しも勤めを休まずにすみ、本當に助かりました。もし『わかもと』を知らなかつたら、今頃はこの

不景氣に失業者

となつてゐたらうと、身慄ひがいたします。本當にこんな安い、よく利く藥ははじめてです。我々貧乏人は大助かりです。知人などには勿論宣傳いたさねば人としての義務を果せないことになると思ひます。

米胚芽と酵母の わかもと
澤村名譽教授發見の酵素榮養劑
胃腸が衰弱して一般榮養劑の服用が困難の場合
胃腸病、結核、脚氣、神經衰弱その他の病弱で食欲のない場合……
手を盡しても發育せぬ乳幼兒、母乳不足
姙産婦營養、慢性便秘、浮腫その他で種々の榮養劑も效果なき場合
一月分(四〇瓦)一圓六十錢
東京 榮養と育兒の會

消化素 口香料
仁丹 四個工費任劑 ポケット必携
은입인단
銀粒仁丹
銀粒は仁丹主劑の外高貴藥朝鮮人蔘并にヴイタミンBを配合す

大增量
十錢包(八十粒)を百五十粒に增量
二十錢包(百六十五粒)を三百卅粒に增量
容器附卅錢包(二百五十粒)を四百粒に增量
德用五十錢函(五百五十粒)を一千粒に增量
德用瓶入壹圓(新發賣)は二千二百粒入

仁丹活用
音聲を使ふ時 船車旅行の時 宴會喫煙の時 惡疫流行の時 氣分惡しき時 執務勉强の時
運動散步の時 食前食後 口中惡臭の時 疲勞倦怠の時 集合觀劇の時 訪問接客の時

齒の爲に一番よい
仁丹のハミガキ
◎三割五分增量
拾錢の德用大袋
現代の尖端

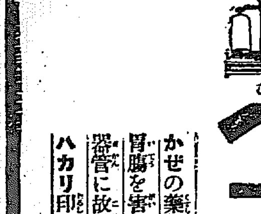
美味胃腸藥 ゴルフ
定價 [illegible]
(1) 消化力をたかめ
(2) 食慾を催進し
(3) 胃部の不快を去る
主藥は强力消化素 タカヂアスターゼ
東京室町 泰昌製藥株式會社

醫學博士 二宮亮吉
產科 婦人科
二宮病院
京城壽町二 電本一二〇一

白鶴
清酒
ハクツル

滋强飲料
カルピス
忠南 大田 名物 リンゴカステラ 中田堂

資本金 壹千五百萬圓
株式會社 十八銀行京城支店
京城府黃金町二丁目 電話本局 二一八・二〇九番
同 新龍山支店
京城府漢江通り十一番地 電話龍山 一八二・一〇番
同 龍山支店
京城府元町二丁目 電話龍山 一八番

後々の爲めに有隣生命へ
本社 東京丸ノ內
朝鮮支部 京城府黃金町
有隣生命

小兒科
吉田醫院
醫學博士 吉田得次
診察 自午前九時 至午後三時
漢江通十一番地 (龍山郵便局前)
電話龍山四八番

南川驛前
國東屋旅館
館主 小股貞吉

かぜの神の襲來!
防備せよ、擊退せよ、
ハカリ印の
ヘブリン丸
かぜの藥なら何でもよいと思ふのは飛んだ間違、胃腸を害せず、心臟を保護し、頭痛を鎮め、外の器官に故障を與へず、おだやかに、ねつを下げるハカリ印のヘブリン丸こそ眞のかぜ藥であります
二十錢(二日分)より、各藥店にあり
大阪市 參天堂株式會社 北濱
286

おいしくて滋養になる
森永ミルクキャラメル
青春譜
常に
强く若き
潑溂たるこの
健康を謳はうよ
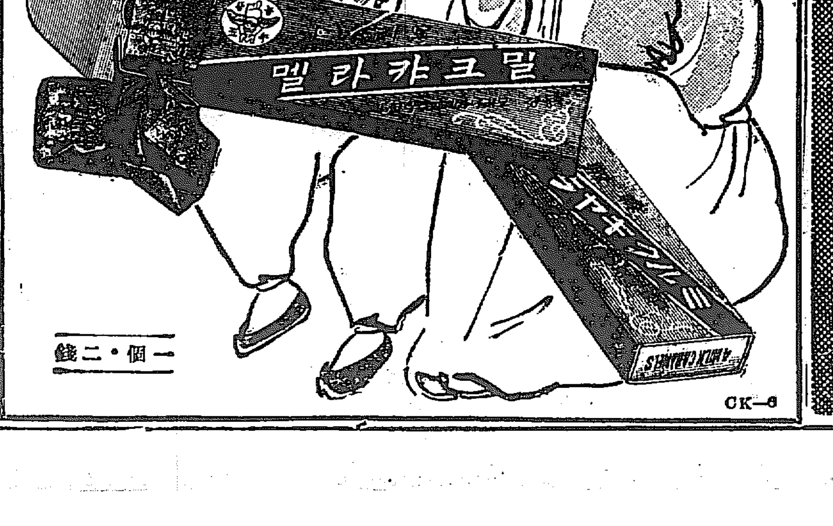

一個・二錢
CK—6

御贈答に是非
ミノル石鹸
針箱ニナル美麗ナ鑵入

結核性解熱劑
エルボン
適應症
結核性熱の外流行性感冒、肺炎、氣管支加答兒、腸チブス熱、產褥熱、結核性腹膜炎、慢性心臟內膜炎、殊に持續性發熱に對して最も優秀の解熱劑なり。(粉末・錠劑)
No.5—64

齋藤茂吉先生を迎ふ（上）
深炎常に燃ゆ
―その歌風と歌道―
末田晃

齋藤茂吉先生の歌風と歌道に就いての執筆を、僕は異常なる感激と喜びを持つて引受けた。が、おのづからなる感激に壓倒されて、その感動噴出のしぶきに、身心ともに濡れてゆくばかりであつた。然しこの喜びの感動は自分自身ばかりに許さるべきものではない。その意味からして、身心わなゝく感動のしぶきに濡れながらも、眼を開けて先生の歌道を告げたいのである。舒ふ、諒せられよ。

先生はアララギの同人である。島木赤彦氏亡き後のアララギにとつては、實にアララギを代表せられるところの位置にある。且つアララギは現歌壇にあつて、その歌風と歌壇は輝く王座である。歌壇の中心を形成してゐるといつても敢て過言ではあるまい。身を持すること常に眞劍であり、決して徒らに俗流に媚ひる愚かさをしない。また興行的技巧を弄さない爲に、いはゆる大衆向きスターの人氣はないであらう。然しアララギと共に、眞の歌の『いのち』に觸れてゆくものにあつては、アララギの途に歩くことの出來ない存在である。永遠的に燃えてゆく寂しき『生命』に觸れるかなしさを知るものは、アララギの主張する寫生道によるほかはないであらう。

この寫生道こそは、先生の作歌における唯一の信念である。先生はまだ寫生道に徹した深さに觸れることを『實相觀入』といはれてゐる。また、寫生といふのは單なるスケツチを指さすのではなくして『いのち』を寫すことであつて、それが最も深くゆくときに徹底となり、歌術のあらゆる心境に通ぜられるといふ。即ち寫生は生命を伴はねばならぬことは、現在においてはあまりに常識ではなからうか。それになほこの寫生といふものに對して、疑義を持つ人のゐることは不思議といはればなるまい。先生の主張する寫生道に就いては、先生のあらゆる著書に說かれてゐるが『短歌寫生の說』は最もこの寫生道を知るによきものであらう。

もの行きとゞまらめや山峡の杉のたいぼくの寒さのひびき
冬の日のかたむき早く槻原こがらしのなかを鴉くだれり
ゆふされば大根の葉にふる時雨いたく寂しく降りにけるかも
まかがよふ晝のなぎさに燃ゆる火の澄みとほるまの色の寂しき

澄みきつた心に觸れてくる『生命』を凝視して、そこに表現された歌に、しみじみと眼を鋭くして悟らなければいけない。

であるから、先生の作歌態度は常に眞劍である。歌風的氣分を斷然と排せられる。その爲めに彈力といふものが必然性を持つのであらう。或は『いのち』の息吹きである。われ〳〵は常にこの迫つてくる彈力に壓たれるのである。この感じは、ロダンの彫刻に對つた時と同樣なる驚異の慟である。がそれは突然とした驚異ではなくして、底をながれてゐる彈力である。更に強いといへば、『生命の炎』である。それが或時に實に深く燃えてゐる爲めに、單なる驚異と眩惑ばかりに心を奪はれて、その背く燃えてゐる深炎を見落すことがあるであらう。

僕は先生の歌風を貫ぬいてゐるものは、實にこの常に燃えてゐる深炎ではないかと思ふ。赤裸は確かに一つの迫力を持つてゐる。然しそれが眞に燃えてくると、蒼白な炎となつて、鋭い深い響きを示すであらう。僕の言ふ深炎は實にこれである。

（寫眞は齋藤茂吉先生）

G・P・U・物語【五】
板垣貞夫

反逆犯人として死刑の判決を與へられたベセドクスキーは同時に又、ロシア領到着後二十四時間以内に刑の執行がなされねばならぬのである。槿花一朝の文字はあるが、正に一國を代表した代理大使であり、そしてその夕には世をしのぶ亡命者となつたのである。かくしてロイゼンマンは飛行機でモスコーワへ歸つたとも傳へられ、いづれにしてもベセドフスキーの脫出と同時に彼の所在は不明になつたといふ。

身を以てのがれたベセドクスキーは、スターリンをはじめとして黨幹部の私行にさへ亘つて黨の內面を暴露した。その暴露と同時にベセドフスキー自身のソヴエートロシア側から追はれてゐるが、それは白系露人の反動的言辭として充分の割引を要するものであり、時には全然その反對をも想像しなければならぬものがないとはいへぬやうではあるけれども、事實彼のいふ通りであらうと思はれるものもないではない。

一九二六年支那に最初の革命運動が起り、七月、黨政府局は在支コミンテルン部員の活動費として二千五百萬ドルの資金方を國立銀行に命じ、ウオイチンスキーをコミンテルンの代表者として派遣したが、在支ソヴエート外交官はカラハンをはじめ、何れも右二名の命に服從するやう訓令が發せられたのみならず、東京大使館在勤の自分までも、右兩名の請求あるときには機密費を支出するやうに命令を受けたのであつた。

◇

これなども彼の暴露の一端であるが、ボロジンの活躍は、わが邦人の神經を鋭化させる問題として當時矢継しく傳へられたものであり、それだけにこのことはわれわれの頭にはピンと囘へるものがある。ゲー・ペー・ウーを通じて、瞬乞を以て傳へられるソヴエートロシア、殊に一九二六年、ネップ時代のその國が、かゝる支出の余裕をもち得たことに驚くべき何物かを感銘させられずにはをれない。

ベセドフスキーの語る處によつても、今日のゲー・ペー・ウーは事實としてその牢獄を有し、死刑（銃殺）を行ふ仕組の存在を疑ふことは出來ない。しかもその事實はロシア本國において然るばかりではなく、更に驚くべきことには隣國に駐劄されてゐる大公使館の中にさへ、ゲー・ペー・ウー組織網が張られ、その建物の中に、秘密地下室の設けられてるものがあるといふ。一九二八年ワルソワにおいてのトレーコヴイツチといふポーランド人が、反革命の嫌疑でロシア大使館內に拉致され、そのまゝそこで殺されたといふ奇怪な事實さへある。ポーランド政府はこれに對し、自國人に關する事件であるにも拘らず、これに手を下しかねてゐるほど、強力なゲー・ペー・ウーの恐怖的行動が喧傳されてゐると傳へられてゐる。

◇

ベセドフスキー事件は昨年の十月のことであり、クテポフ事件は本年一月下旬の出來事である。センセーショナルなベセドフスキー事件が、ヨーロッパ諸國にゲー・ペー・ウーの恐るべき毒爪を發いて間もなく、所も同じパリにおいて、白黨系の有力家クテポフ將軍が、白晝忽然と消え失せたといふのである。探偵小說的興味をも伴つてこの事件は新聞紙を賑はすと同時に、名だたるフランス一流の探偵が、事件の眞相をつかむために異常な緊張を示した。失踪した將軍は有力な白系露人であるといふことから捜査の手はゲー・ペー・ウーの黨部の部員に繰りひろげられた。官憲は手を盡して三週間も不眠不休で、町から町へしらみつぶしに捜査し、パリとその近郊の自動車といふ自動車は、一臺殘らず調べたのであつたが、何一つ手懸りとなる材料は得られなかつた。流言浮說が、聞き込み材料ともなつて、ノルマンデー方面から海路ロシア本國に連れて行かれたとも傳へられた。それはゲー・ペー・ウー部のエーレルトと稱するパリ石油シンヂケート支社に雇傭されてゐたノールウエー人と稱する男が昨年夏頃遊艇ノルマンデーに旅行し、その度毎に一週間位づゝ滯在して海岸を歩き廻り熱心にその海岸の地理を調査してゐたといふある新聞の記事によつて少からざる確實性を帶びて來た。エーレルトはこの記事が掲載されるや身邊の危ふいことを知つてパリから姿を消した。

歡迎 齋藤茂吉先生 全鮮短歌大會

一、時日　二十日以後（追て報）
一、場所　京城日報來青閣
一、兼題　雜詠二首（二十日迄に本社學藝部宛のこと）
一、屆先　京城日報社學藝部齋藤茂吉先生歡迎會
一、主選　齋藤茂吉先生
一、代表者選　市山盛雄氏、原北人氏、岳章之助氏、細居防人氏、角田不案氏、曉村黎明氏、百瀬千尋氏、末田晃氏（イロハ順）
一、互選　參會者において互選す
一、賞品　主選賞（追て發表）代表者選賞　各選者一、二、三等に粗品を呈す　互選賞　一等京日賞金牌、二等同銀牌、三等銅牌
一、歌評　入選歌發表後先生より歌評、所感を述べらるゝ筈

齋藤茂吉先生講演會

一、時日　二十日以後
一、場所　京城日報社來青閣
一、題　未定

主催　朝鮮警察協會
後援　京城日報社

石楠（十一月號）の朝鮮の人々（一）
龍岩浦　安部ひさし

石楠十一月號における朝鮮よりの投句家は六十有餘名で、その人達の句に對して悉く句評を加へて行くことは大きい問題であり限りなくその人に觸れたりとせば大きい成功と思はねばならぬ。俳句が個性の現れである以上はその人になり切るだけの力のある人によつて初めて完全な批評が出來る譯である。一句の鑑賞はその人を語るのであつて、勢ひ自己のものとしての批評に、おち入り易さあり、その人になり切ることの出來得ない僕が、無茶にペンを走らすのは、誌上に發表された句により結果からみて、逆に、作者の環境、意志、氣遣その他を想像し得て、その想像の境地に觸れ俳三昧に入ることを思ふ所以なり、勢ひ自評は許されたし

◇

初夏の雨となりたり夜の草　塚田宗康

行春のなやましさから、初夏に入る頃の、人間は活々としてゐる水々しい。草の茂りも緑を加へてゐる、初夏の雨、明るい雨である、その初夏の雨、そゝぐ草の緑灯に映れた夜の草は一しほである此句には灯が隱されてゐる、併し句からはハツキリ見る事が出來る一見無雜な平凡な句作ら立派な句品を備へてゐる。惜しむらくは作者獨自の個性のひらめきが見れぬ事である。それは只一句見る、僕のひが目かも知れない

◇

闇屏かろがろ露けさの深夜哉　西村霽直

『かろがろ』との表現では輕い氣持が誘はれない、むしろ『闇屏かる〳〵』とした方があつさりしてゐる『かろがろ』に作者の心は働いてゐるだらうけれど『露けさの深夜』の重い調子にかくの如きだりに言葉を配したると思へど俳句はみだりに言葉を弄ぶものでないと思ふ、深夜となりて闇屏かる〳〵といふ事は少し變である、三者の僕には作者の心境がわからないのが殘念である

◇

山照。土を這ひゐる蔦かづら　憇島春丈

作者の氣持のうなづける、佳句だと思ふ、蔦かづらを見つめての個性の現れは、僕にもひし〳〵來るものがある。無駄のない、そしてすきのない句である

◇

山吹に立ちゐる足袋の白さ哉　織田雪雄

一讀して何を言はんとしてゐるかわからない句である、山吹に對しては誰か立つてゐる、その人は白足袋の主である、山吹から見てその主は女とも思はれる白足袋を見てそれが深い、これが老人だつたら老人と見た場合と、婦人と見た場合感じがすつかり變つて來る、白足袋から見て若い男とは思へない、まして山吹から見て尙更である、婦人と見て白さから見て、此の女の麗人なる事が思はれる、山吹と佳人けれど作者は山吹と白足袋の白さにある、その間にかくされたものがある、僕ら想像はつくだが勇敢に表現して然る可きだと思ふ、一人よがりに陷りやすい結局はつきりわからないのである

◇

月さめ目ざめうたてき蚊一匹　織田豐

『目ざめうたてき』とは苦しげな表現である、自由な表現したら平凡な句にならう、それは內容の貧弱を意味するものである、內容の貧弱を言葉によりて、隱してゐるとさへ思はれる

◇

山ヨコロツプの滴水のみほゝぬ　坂部霞友

前者に比して推したいと思ふ。作者の主觀が『山見つゝ』に現はれてゐるのは嬉しい、登山の氣分がつてゐるのも好い、スラ〳〵行よく表現されてゐる佳句だと感ぶ

近什を語る
窓扉をひらく世界を中心として……
横井迦南

いつも〳〵身邊の雜事に追はれ心には思ひながらも御無沙汰がちにて、折角のお尋ねにこれぞと申上げるほどの何物もなく我ながら誠にお恥かしい次第であります。强いてとなれば、日々眼を通してゐます新聞では、大阪毎日の『旋風時代』などは誰にも文句なしに面白い讀物かと存じます

近詠

曉秋の日のさしてゐる木立哉
桑畑の中の伏家や朝の冬

竹崎冷風

お互に眞の生命はどれ程に輝かしいものであらうか努めてそれを知り得たいと常にさうした念頭に燃えて大自然に對する。それが創刊以來變らざる藝術精進であるところの高級俳句雜誌『曲水』のみを、私は常に新らしく味讀してゐる他に最近特に感興深く讀んだ書籍とか、雜誌とか、または新聞記事といふやうなものはないのです

近作

櫻散り散り果てし月に秋や行く
櫻落葉の降り明るし秋行くに

▼世界艶笑藝術（丸木砂土著）

性科學全集第六編である艶笑文學は戀愛文學ではない。戀愛文學に比べれば、抒情詩的香氣において遙に感覺的だからである又艶笑文學は色情文學でない、色情文學に比べれば美學形象において遙に藝術的だからである。それは、その質から見て戀愛文學と色情文學との中間にあるものである、この樣な見地から世界の即ちギリシヤ。ローマ。ドイツ。フランス。イタリー。イギリス。埃及。アラビヤ。ペルシヤ。インドに亘つてのいはゆる艶笑文學なるものを文化史的風俗史的、且つ人間としての性的愚癡としていかなる尊敬すべき藝術家もこれに筆を染めてゐたといふ觀點から著されたもので春間艷人とまでいはれてゐた文豪もこゝでは梅毒患者になつたりして興味あるものを發表してゐる（東京市芝區南佐久間町二ノ一八武俠社發行、性科學全集非賣品）

オ・ケー

この不景氣に岸田國士君が二百圓も儲かつた話。この夜九時頃同君宅の鉄格子から泥棒が家の中の二百圓ばかり入つた財布をつかんでゐるところを夫人が發見、騷ぎ立てると泥棒は財布を持つて逃げ出した。サア大變だといふので早速巡査にも來てもらつて調べると、盜られたのは財布でなくて財布の横にあつた夫人のハンド・バックの使ひ古しと判明。二百圓まるもうけとふんぞり返つてゐると、ビックリ仰天した夫人の乳を飲んだ赤ちやんその翌朝から下痢……。

美術界

◇小室翠雲氏　伯林における日本美術展代表として二十日神戸出帆の箱崎丸に乘船
◇松村巽、田月省三兩氏　近く東京松坂屋に於て鮮滿スケツチ展を開催
◇個陶會展　石黑義保、佐藤九二男、遠田運雄（滯佛中）三同人展近く京城三越に於て開催

◇美術新論（帝展號）　蘭谷國四郎、高間惣七、安宅安五郎、鈴木千久馬、大久保作次郎、佐竹德次郎、矢島堅士、牧野虎雄各氏の帝展出品畫原色版を始め寫眞版を全紙にみなぎらし二三〇頁に亘つての帝展特別號（定價一圓五十錢）東京本鄕駒込上富士前町七三その社發行

▼臺灣の一年（川村竹治著）　前臺灣總督川村竹治氏が親しく任地にあつて實際を知り得たところからの著されたもので、敎育、警察、衞生、交通土木、殖産、金融各方面に對する平易たる解說を試みたものである（東京麴町區有樂町一ノ四時事研究會、二十錢）

翌の會
十一、五、山與水居

晒る影翳すをへだて煙出シけむり　岡田田鶴
あげみば冴ころさびし　多田靑士
昨夜のまゝの窗ロチロチの暗ラ窓日ゆれ枝ずる　泉谷秋蠶
マゝまんだ踊らぬうたゞねパパ子灯ぐらにてんで　森内初子路
ブーも突き午ルのすはる明太魚子イロツヤ　岩淵山與水
粗蟹さば夕陽さぶ窓ッポ鉄腕腕な白ロ番

貞洞石楠會偶會（京城、京二報）

秋の水器ほのかな草の蟲　京二
菊屋しんとひそかへ秋の水　立丘
雲山に流るゝ秋の水ちろゝ　龍象
散る葉音しめて流る秋の水　毅子

學藝界

◇貝谷藝二氏　前日曜飛行機にて北漢山上飛翔『岩がねにふきつけはやくとぶ雲を目下に見つ機は探てかへる』
◇市山盛雄氏　歌集『韓鄕』を上梓

募るもの

課題『雜』

短歌　尾上柴舟先生選
川柳　井上剣花坊先生選
俳句　臼田亞浪先生選
詩　佐藤荷先生選
民謠　編輯局選
童謠　同
俚歌　同

二人五句、三首、三篇以內のこと用紙は絕對に原稿紙のこと封皮に種別を明記のこと原稿紙に住所氏名雅號記載のこと締切毎月末日のこと川柳、俳句、短歌の最上位に薄謝を呈す

大評判となつた生れ日の占ひ
濱口首相の生れた日

これまで『生れ月の神秘』さか人相手相に關する書籍が、澤山出ましたが、『生れ日』について豫言したものは、恐らくこんど文藝春秋オール讀物號の附錄として發行された『生れ日の神秘』が始てゞせう。これは西洋の星運曆を基調とし、その日〳〵に現れた星辰の變化によつて人間の性格、才能、運命を豫言したもので、千古祕奧の星占ひといつてもいゝのです。たゞ曆と比較して星座の位置は年々變化しますから實際の誕生日に示されたる運命よりは、寧ろその前日、又は翌日の方が眞實の運命を示すことがある場合もあるのです。ここにこの書の持つ豫言を尤も有効に示すためには、各自の生れ日について擧げて見るのがいゝと思ふ。先づ我等の首相濱口雄幸氏の生れた四月一日のところを見ると「貴方は實に信賴すべき人で、貴方の周圍の人々を助け幸福にする親切な心の持主です。併し貴方は餘りに自己を無視し過ぎます。」とあります。又文壇の大家佐藤春夫氏の生れ日四月九日の項には『貴方は研究心に富んで居り、多分、有益な作品を發表するでせう。貴方はその靜かな生活に滿足なさい。』とあります。これをもつて見てもどんなにピツタリ當つてゐるかゞわかるでせう。これがため、新聞社の編輯部やバー、カフエー、銀行、會社、各家庭で非常な評判になつて、『生れ日の神秘』は引張り合ひと云ふ有樣です。恐ろしい程よく當ると云はれてゐます。運命の岐路に迷ふ人、自分の性格にピツタリした職業がない人、この書が運命の開拓になること疑ひありません。それにこの書はバースデー・ブックとして、友人の誕生日を書き入れることが出來るやうになつてゐます。オール讀物號は文藝春秋の臨時增刊として十一月五日發行され全國の書店で販賣されてゐます。大衆文學の一流の作家達が筆をそろへて面白い讀物を掲げてゐます『生れ日の神秘』といふ百二十九頁の美本さ本文四百七十頁の雜誌と合併せて特價五十錢です。若し書店で賣切れた場合は、本社の方へ直接御注文下さい。振替東京一七六〇三郵稅四錢を添へて下さい

泡立ちよく　廉價
資生堂石鹸

印 完全 養鷄飼料
定價表、說明書進呈
其他一般家畜飼料
東洋畜產興業株式會社
京城府黃金町二丁目

御料理
京城府旭町
電話本局三九一一番

▲李王職御用 ▲總督府醫院御用
優良 全乳
東亞牧場

清遊と靜養
儒城ラヂウム溫泉 鳳鳴館
一、爽快な內湯・茶代不要
一、食間自炊と號設備完成
一、館內に電信電話の設備あり
秋を誇る二萬坪の庭園 絕好の閑靜保養地
京城大田間・湖南線各驛にて往復三割引乘車券發賣

特効藥 喘息
藥學博士 理學博士 ドクトル 長井長義氏發見創製
エフェドリン「ナガヰ」
本劑は長井博士により命名せられたる世界的に名聲を博せる唯一の喘息特効藥なり。
發作前に服用すれば豫防となり
發作時に服用すれば治療となる
適應症　喘息、一般咳嗽、氣管支加答兒、百日咳、蕁麻疹、盜汗、夜尿症
包裝　一〇錠入　二〇錠入　五〇錠入　一〇〇錠入　五〇〇錠入（他ニ粉末、散劑、注射液アリ）
類似品アリ御購入ノ節ハ必ズエフェドリン「ナガヰ」ト御指名ヲ乞フ
製造元 Ⓟ 大日本製藥株式會社
發賣元 大阪 武田長兵衛商店 東京 小西新兵衛商店

內科 胃腸科 腦神經病
京城本町四丁目百五十五番地（電話本局二二七四番）
北島醫院

大蒜（糖衣錠）芳香 アルリー
各地有名藥店へ

受驗準備
頭は頭が第一である◆頭のボンヤリした時◆頭のクシヤクシヤして學課の進まぬ時◆荒川の
ノーシン
たッタ一服のんでごらん忽ち頭はすつきりし思ふ存分面白い程勉强が出來る◆ノーシンは醫學博士森田資孝先生御推奬の偉効藥で受驗學生の缺くべからざる必携藥なり◆論より證據すぐ試みられよ◆全國藥店に販賣す

おいしくて じようみなる
蜂ブドー酒
食前の一杯
血を增し肉を肥す

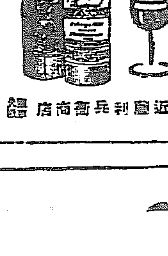

近藤利兵衛商店 謹製

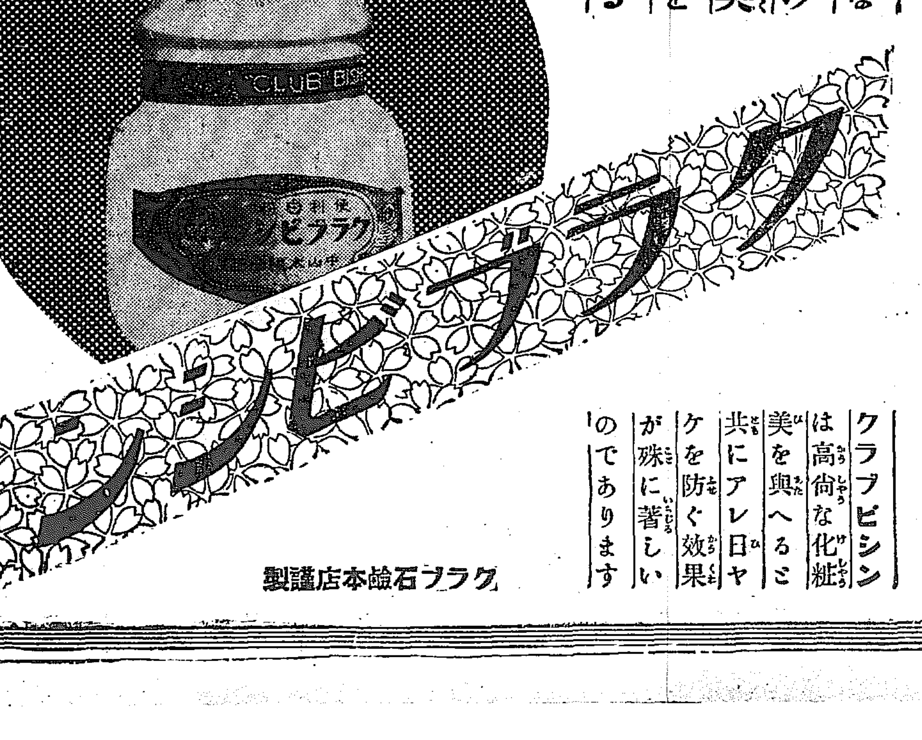

最上の便利白粉
清新な自然の白さ美しさを與へる
クラブビシン
クラブビシンは高尙な化粧美を與へると共にアレ日ヤケを防ぐ效果が殊に著しいのであります
クラブ石鹸本店謹製

京釜鐵道の工事に
一方ならぬ技師の苦勞ぶり
砂糖の土産で大もて
朝鮮に鐵道生れて三十年（七）

京釜鐵道の工事は相當面倒なものであつた。初め會社では外國の例に土內に二百八十余哩の長い鐵道を敷設しようといふのだから面倒なことを考慮して、對韓國政府交渉問題その他について出來るだけ隱忍自重して

◇—穩健な 手段をとつて、官民の感情を損して累を後日に殘すやうなことのないやうに苦心した。然し當時韓國の上下一般は鐵道に對する理解に乏しく、鐵道院當局者中、線路敷地の大建りを不必要だとその用地面積の削減を要求する者や、陛下の御前においての『外國會社に寸地を假すは甚だ韓國々家の利益でありますまい』と忠義振る者もあり、中央大官でさへこの有樣で、況んや地方官民の鐵道知識が幼稚であつたことはいふまでもなく、そのために工事施行上にも種々の困難があつた。その上當時は對日感情が甚だよくなく、更に工事の進行につれて多數の從事員や日本人工夫などが朝鮮の內地に深く出入して韓人に接觸するので、言語の不通、風俗習慣の相違から相互に意思の疏通を缺いで、思ひもかけぬ衝突があつたり、また部落韓人に對して

◇—暴行を 働き、途に國際的紛議を醸したことも度々あつた。なほ七、八月頃の異常の暴雨、冬季の嚴寒にも また苦しめられたものである。建設技師の苦勞も大抵のものではなく、何にしても錢が葉錢といふ穴あき錢しか通用しないため、穴あき錢を俵に入れ駄馬に積んで持つて行つたもので、しかも駄馬一頭に穴あき錢が十圓位しか積めないから錢だけに馬十頭位なければならない。その外に建設部員の乘る馬、味噌や醤油を積んだ馬、風呂桶を積んだ馬などを用意しなければならず準備だけでもなか／＼大がゝりのものであつた。たゞ米だけは行く先々の市場で買つ黑い米を買ひ求めて間に合せてゐた。その時分朝鮮の田舍では米が少くて、人民は主に粟を常食としてゐたが、一行が行くと『日本人に御馳走するのだ』といふて、こつちから一升あちらから五合といふ風にして

◇—寄せ集 めてくれたもので、或る村では米がないといふて、田の中にあるまだ青々した稻を刈取つて來たこともあつた。當時釜山、京城間には日本の軍用電線が架つてゐたので、その監視のために要所々々には日本の憲兵が駐在してゐて、その好意によつて憲兵隊に泊めて貰ひ、氣持ちのよい風呂にも入れたが、多くは宿屋がなかつたので大抵郡衙に泊めてもらつた。これは該衙につれて行つた朝鮮人の巡査がよく心配してくれたもので、郡衙のない所では村長の世話で公會堂の樣な所に泊つた。まだその頃は朝鮮の田舍には砂糖がなかつたので、世話になつた御禮として砂糖を出すと、これは何かと非常に不審がられたが、なめると、甘い／＼といふて大變喜ばれたものである。なほ穴明き錢では運搬に不便であり、釜山の日韓兩貨の兩替相場が日々騰貴したので、會社ではいろ／＼と考へた末、工事請負人等に一つの組合をつくらせて共通の韓錢證票手形を發行させ

◇—これに 五朔の引換準備金を徵し引換を實施させたところ成績が大變よく、後には工夫賃金ばかりでなく、一般取引にまで韓錢證票を流用するやうになり、施行後四、五ケ月のうちに證票發行高が十五萬圓にも達した。そこで會社ではそれ以上の發行を禁じたが證票は五十文、百文、二百文、五百文、一貫文の六種類で永同以南の施工上に直接間接に頗る便利を與へたものである（寫眞は明治卅二年頃の南大門驛附近）

某氏の出頭を求め
深更に至る迄取調べ
拘束中の重役釋放の模樣なし
朝鮮信託背任事件

四分配當捏造とする計畫らしい

【仁川電話】朝鮮信託會社重役の背任事件は急轉直下的に進展して仁川法院檢事分局寺田檢事は和木警部、西崎警部補、岡田刑事を指揮し十六日午前十時同社取締役增渕氏の仁川新町私宅の家宅捜査を行ひ、午後二時引揚げ、引續き身柄拘束中の吉岡、池渕兩氏に對し同日午後十一時に至るまで取調べを續け十七日は早朝から參考人として某氏の出頭を求め深更に至るまで嚴重なる取調べを行つたが、拘束中の重役四名は釋放される模樣なく十八日には更に某氏の喚問を見るらしい形勢となつた

殘る重役が善後策協議
定時總會は十二月に延期の模樣

【仁川電話】事件突發に大狼狽した朝鮮信託會社では拘束中の增、池渕、關、吉岡の四氏を除き、吉田秀次郎、今井省三の兩取締役、奧田谷榮次郎、塚本貞吉、今村發次郎の各監査役は十六日夜山手町吉田邸に重役會を開いて善後策につき協議する所あつたが、十七日は今井取締役が出社して營業を見てゐる、同社現在の信託預金は三十二萬余圓、貸出金は八十六萬余圓であるが、同氏は十七日には取付等の異狀なく、至極平穩だと語つてゐた、なほ本月末開催の豫定であつた同社の定時株主總會は十二月に延期される模樣で、今期は

賭博犯を一網打盡
七名檢擧さる

十六日午前一時頃府內太平通り二丁目一〇五番地金東敏方で骨牌使用の賭博開帳中、本町署刑事部長に踏込まれ七名逮捕、場錢十一圓九十一錢と骨牌四十七個を押收された、檢擧されたもの左の如し 竹添町三丁目二五番地米穀商尹泰福（四六）▲舊洞一五五番地米穀商李成根（五一）▲御成町二二四番地無職吳聖根（五〇）▲三阪通一一六番地無職薛德源（五〇）▲蓬萊町二丁目一三一番地米穀商崔永祚（四七）▲高陽郡漢芝面下往十里八六四番地米穀商洪淳誠（三四）▲南米倉町一七〇番地煙草商李元汝（五二）

黃金町の旅館でも

府內黃金町一丁目一九番地[illegible]李允庚（二）茶屋町一八〇番地職工金三龍（二三）高陽郡龍江面阿峴里一六番地金大鎬（二三）茶屋町一〇三番地理髮見習李喜野（二三）の三名は十七日午前零時頃府內黃金町一丁目一〇〇番地大昌旅館與のオンドルで花札使用賭博を開帳中檢擧されたが、孰れ放免となつた

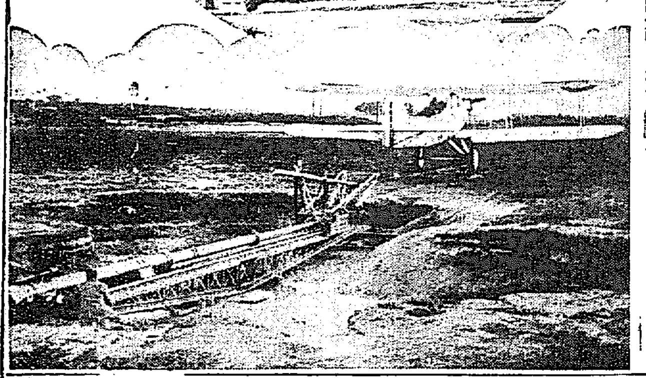

海外寫眞ニュース◇◇◇（上）去月二十五日御婚儀を擧げられたブルガリア皇帝ボリス三世陛下と伊太利第三皇女ジヨヴアンナ內親王（中）ローマ市祝賀行列五十年祭で警察犬檢閲のム首相（下）英國ファンボロウに於けるカタパルト（飛行機發射機）設置による實驗中の光景

朝鮮疑獄
申請書問題ゴテツク
『合議します』と裁判長退廷

【東京電報】山梨事件公判は十七日午後二時二十分再開、裁判長は長時間に亘る合議の結果を擬して山梨、大井兩被告辯護人からの申請に基づき前調書の增減補充をなす意味で補充訊問をなすべき旨を述べると辯護人側は それでは裁判長は公判調書に誤謬ありたることを認めるかと詰める、裁判長は 公判調書の誤謬を認める譯には行かぬが、辯護人からその樣な申請があつたから更に補充訊問をなす旨を調書に記載して置くことにする と答へ辯護人側は 調書に記するだけでなく右申請書（誤謬を指摘せるもの）を調書に添附して殘して呉れ と頑張るが、裁判所としてつらいところらしく裁判長は仲々うんと云はず暗い顏をして、『合議します』と退廷する

裁判長折れて
始めから調べ直し

【東京電報】約十分の合議の後、午後二時五十五分再開、裁判長は申請書を公判調書に添付すると折れて出でやつと鳧がつき各被告に就て辯護人の申請に基づきはじめから調べ直しとなる、辯護人申請の誤謬指摘は微細な言葉の端までおよんでゐるので全くのやり直しで大變なものであるが、川崎德之助に對する補充訊問を終つて午後四時四十分閉廷した

全日本ラ式
滿洲側チーム

【大連十七日發電】全日本ラグビー大會出場のチームを決する滿鮮豫選の滿洲側出場チーム左の如く決定 鞍山中學、（中等學校）工大豫科、（高等、專門學校）

金は上告し
山田は服罪
懲役十八年の判決に
清津府廳放火犯人

二年間にわたる自己の罪狀隱蔽を計らんとして遂に清津府廳に放火全燒せしむるに至つた山田朝之進金東洙兩名にかゝる放火事件は一審懲役を不服となり京城覆審法院で懲役十八年（一審十二年）の超最高有期の刑を言渡されてゐたが、金東洙は十八年の判決に不服なりとし十七日高等法院に上告した、一方山田朝之進は一審十二年の判決に不服をとなへ何等金をして放火を敎唆した事實なしと極力否認し、檢事とゝもに附帶控訴したのであるが、二審で放火敎唆の事實を認められるや、すつかり諦めて六年增しの十八年判決に服罪、上告を棄却した

木浦の火事
女學生と小學生とが無殘の燒死

【木浦電話】十六日午後十一時五十分木浦南橋洞の朝鮮旅館崔南信の溫突より失火し七戶二十一坪を全燒、二名の燒死者を出し十七日午前一時鎭火した、燒死者は同家に下宿せる木浦高等女學校五年の宇都宮ナミヱ（一七）と小學校四年の小越ユキ子（一二）の二名で、同家は親族にあたり、その日の日曜を海南郡にゐる親元で送らんと天候惡く引とめられたのを押して下宿屋に來りて午後九時頃下宿の二階にて寢につきたるが、その夜風強く火の手は忽ちに燃ひろがり十八になるナミヱは二階より逃れたるも十一になるユキ子の姿の見ゑざるため再び二階に登り階下につれ出したるも、途に窒息したる模樣にて、二人の娘は梯子段の下で抱き合ひ、見るも無殘な燒死を遂げてゐた尙失火の原因は崔南信の溫突の過熱のため發火してゐたのに油紙に燃ゑうつり遂に大事に至つたものらしい、損害は六萬圓にて保險に入りたるものはわずか一千圓に過ぎない

圓滿解決
間島邦人巡査射殺事件

【東京電報】間島における日本巡査射殺事件については岡田間島總領事と支那地方官憲との間に交渉を進める一方、林總領事と張作相氏との間に折衝中のところ東北官憲は內外多事の際日本との關係惡化をおもんばかり、誠意を表示し可及的我要求を容れ、該事件は十六日圓滿解決した

第四次共產黨
分離公判

第四次共產黨金復鎭外十九名の分離公判は十七日午前十一時から京城地方法院第四號廷にて金川裁判長係森浦檢事立會傍聽禁止裡に開廷、金復鎭外八名の審理を終り午後四時半閉廷次回公判は來る二十一日である

貨物船顚覆
乘組員は救助

十五日午後三時頃慶北迎日郡長鬐面雞原里沖合十町の地點で釜山へ向け進行中であつた發動汽船物運搬船（十九噸）が南風激しく波浪のため顚覆したが、附近に出漁中の者に、船長香川縣大川郡十田村石原彌吉以下乘組員五名は無事救助された

齋藤茂吉氏の
講演會は延期
二十日頃、奉天發
朝鮮に向ふはづ

朝鮮詩話會主催、本社後援の下に十九日本社來靑閣にて催さるゝ筈の歌壇の巨匠、齋藤茂吉氏の講演會並に歡迎歌會は、氏が旅程を延長し目下北平にあつて、二十日頃奉天發、朝鮮に向ふことになつた旨通知があつたから、從つて前記大會の期日を變更、更めて確定次第追つて期日を發表するはずである

なほ歡迎歌會の詠題は廿日までにあらかじめ本社に到着するやう送付ありたい

依然形勢惡し
靑年學舘盟休

府內鍾路二丁目キリスト敎靑年學館學生中特科乙組は過日來同盟休校してゐるが、十七日七十名中約八名出席したのみで依然形勢は險惡い、學校側は强硬な態度を持し退學處分に出づるやも知れない

全財產の
着物を身に纏ふ
五十六名におよぶ
昨日本町署管內の浮浪者狩り

本町署では竊犯防止のため、十七日雪降る最中をものともせず、外勤巡査を集めて管內の浮浪者狩りを行つたが、檢擧されたもの五十六名、中には全財產四十幾枚の着物を纏ひ、下着は三年前に着用したなどいふ仙人もあり、[illegible]を埋めてゐた、一人々々取調べ中であるが、竊盜犯人などもゐるらしく、今後も浮浪者狩りを行つて竊犯防止を行ふ筈である

拜啓私共在仁中は種々御懇情を忝ふし尙出發の際は態々御見送被下難有御禮申上候先は不取敢以紙上御挨拶申上候
十一月十七日　武藤千丈　益枝

萬丈の氣を吐いた
朝鮮代表選士の
奮鬪振りを稱ふ
◇講道館師範 佐藤政太郞氏語る

夕刊既報の如く十六日神宮競技場における全日本柔道選士權大會決勝戰に我が朝鮮代表選士村上六段、古澤五段は全日本選士權を獲得優勝し、また一般靑年代表木谷選士は準決勝戰に惜しくも敗れたが各選士の奮鬪は半島武道界のため萬丈の氣を吐いたものである、右につき講道館師範佐藤政太郞五段は語る

村上選士六段は大正十二年來鮮されたのである、京都帝大時代すでに四段であり、一昨年講道館六段に列し、斯界に熱心なる結果、今日の榮譽をもたらしたのであるが、廿二貫餘の體重と五尺六寸の體軀をもつての奮戰振りは實に見事であつたと思ふ、氏の最も得意の業は內股、大外刈、足拂ひの妙技であつて決勝には荒木五段を（福岡）內股の得技で屠つたことは同氏も思ふ存分の試合をされたことであらう、また古澤勘兵衛五段は本年廿九歲で壯年專門家戰において優勝した所以のものは氏が稽古熱心であり、殊に日頃の節制と共に最近氏は腰業の研究もなり立業と併合して、試合上にむらがなくなつたことである、決勝の柏原五段は四高の師範でその一騎打は壯觀であつたことは申すまでもないことであるが、古澤氏が得意の內股に一本を擧げたことは實力の差として誇り得る、また氏は半島斯界の花形であり人格者である木谷四段が惜敗したことは殘念ではあるが力戰準決勝戰に破れしことは遺憾なきまでの活躍と云ひたい

入選畫は三百十點
特選は廿日迄に發表
愈よ廿五日から五日間開催
テンペラクレオン畫作品展

本社主催、全鮮兒童生徒テンペラクレオン畫作品展覽會は朝鮮美育硏究會後援の下に來る廿五日から廿九日まで五日間三越本館樓上において開催されるが、出品は全鮮の重なる男女中等學校、小學、普通學校を網羅して實に一千三百點の多きに達し審査委員、石黑、佐藤、多田、日吉、山田、福田各畫伯等朝鮮畫壇の權威者の手で嚴選の結果、內三百十點の入選を決定內地における優秀參考作品數十點とゝもに陳列されることとなり、內廿二點の佳作中から特選を決定するため岡田石井柏亭兩畫伯の手で審査、遲くも廿日までには發表される筈である、同展覽會は近來長足の進步を遂げた朝鮮テンペラ、クレオン畫の現狀を如實に語るものであり、各方面から非常な興味をもつて待たれて居る

佛飛行船
爆發破壞
乘組員奇蹟的に助かる

【パリー十五日發電】佛國海軍飛行船ヴイ十號は十五日午前十一時四十五分ボルドーの東北にあるロヤンより一哩の地點にて爆發破壞した、乘組員十名は奇蹟的に全部死を免れ一人足部に重傷を負つたのみであつた、なほ同號は半硬式飛行艇で全長二百呎のものである

六人殺し
犯人再び平北に入込む

【新義州特電】平北熙川郡長土面における六人殺しの犯人はその後平南方面から更に引返し新義州地方に入り込んだとの情報あり新義州署は俄に色めき立ち目下各方面にわたつて手配してゐるが、滿洲方面に逃走されてはならぬと目下嚴重警戒網を張つてゐる

臺南大隊の
關屋二等卒
兇蕃に狙擊

【臺北十七日發電】十六日午前十時半臺灣南大隊第一中隊關屋安雄二等卒は中隊長の命を受け戰友と二名でマヘボ溪右岸高地の陣地より數丁離れた第二小隊長のもとに傳令に向ふ途中右方の竹藪に潜伏せる兇蕃に狙擊され下腹部に貫通銃創を負ひ、その場に昏倒したが、これに屈せず傳令の任務を果して絕命した、尙十六日飛行機で『早く降服したものは殺さぬ』とのビラを撒布した

茨城縣下の
大火事
五十餘戶全燒

【土浦電報】十六日午前一時卅分頃茨城縣石岡町若松旅人宿裏倉より火を發し方附近から發火折柄の筑波颪に延燒廿八棟五十余戶を全燒、同三時三十分鎭火したが放火の疑ひあり石岡署で取調べ中

阿片犯人
取調べ
支那人から供給を受く

府內漢江通一二八番地李定澈（二〇）は、十七日本町署に檢擧され嚴重な取調べを受けてゐる、右は阿片密飮密賣が發覺したものらしく、吸飮器、秤なども押收されたが、支那吉林省の某支那人から供給を受けてゐたものらしく、連累者多數ある見込である

DOX號
第四航程終る

【ボルドー（佛）十五日發電】十四日ラロツシエルに着水した大西洋橫斷の獨逸大飛行艇ドックス號は十五日朝同地出發午後十二時五十五分ボルドーより約二十哩下流ロツシユード・タウ附近のジロンド河上に無事着水し第四航程を終つた

十九回の震動
伊豆東海岸地方の地震

【熱海電報】伊豆東海岸地方は十六日午前八時二十分から午後三時半まで十九回の地震があつた伊豆東海岸地方は溫泉客の減少を惧れて十六日夜對策を協議した

ヒシミルク

度いやうでも
…世間のせまさは、太つた元氣なお子さんをヒシ育ちと指てたら九分迄圓星

40

淋巴腺結核
るいれき 救はる！
悩みの更生・病者處女の道

いかに美人も首筋顎下等にグリグリがあつてはあはれるいれきと人々に嫌はれます、此るいれきは大抵結核性や梅毒性でその毒素が人體各部の淋巴腺を侵し、然も妙齡の靑少年男女に多く病毒進行すれば肺門淋巴腺、腸間膜腺等に侵入し又肺病、肋膜炎等を誘發して取返しのつかぬ運命に陥ることが屢々です、決して油斷はなりません尤も此病は不治ではなく手當次第で美貌を損せず綺麗に治ります。從來種々療法を施しても治らなかつた人は其手當の方法を誤つてゐたものです、本病に理想的の內服治療劑としては高く天下に有名な和歌山の眞邊本門藥があります、本劑で立派に治癒してすでに十年何年再發せず全快者の方、あらゆる療法に手が盡きて絕望の人が見事に救はれ感謝に溢れた感謝狀等、こんな實例は夥しく參つてゐます本病に苦惱の方は勿論腺病質病弱者は早速和歌山市三年坂眞邊本門藥院又は名古屋市中區老松町二丁目の同支店を訪問なさるか此新聞で見た事を書いて手紙で御相談なさい、病理內容本劑の藥力を院主の名前で祕術を守り親切に說明されます。尙見本並入用の方は切手三十五錢封入病者の年齡病狀を詳しく書いて申込まれたし

國語と漢和兩用の
20センの日用辭典
▲生きてはたらく二萬語!!!▼
附錄 外來新語辭典
●小形三二〇ページ・送料一冊二錢●
スピード時代にはテンポの早い辭典が入る
極度の合理化と緊縮化のこの辭書を見よ
發兌 東京神田スルガ台下 振替東京七三八七七 學習社

X線・紫外線科
イケダ小兒內科病院
京城南山町二丁目
電話本局二三四番 二〇〇〇番
院長 池田季雄
副院長 池田勝三

ノーシン―ノーシン―頭痛にノーシン

京南鐵道沿線
狩獵の好季
雉、雁、鴨の大群
狩獵地各驛は
忠南線
溫陽溫泉、忠南新昌、仙掌、禮山、挿橋、洪城、廣川、保寧、大川、藍浦、板橋、
京畿線
徵陽、竹山、
距離、道順等は當該驛長に就き御下車の節御尋ね下さい

遞信局 拂下 入札 [illegible]

日東カゼ藥

三圓 資金しもやけ新藥 店行商生活安易 無料送る 廣島市八丁堀 堀田伊助

京日案內

代作 新聞雜誌原稿 編輯及廣告文案の代作 [illegible]

急募 內地人販賣員 [illegible] 朝鮮普及社

貸家 黃金町七ノ八 [illegible]

印入 タオル大特價にて [illegible] 黃金町三 大久保吳服商店

貸家 [illegible]

毛皮 [illegible]

恩給 [illegible]

熊本 [illegible]

ラヂオ [illegible]

恩給 [illegible]

特約 [illegible]

ほね つぎ くじき うちみ 治療所 [illegible]

特別案內

賣家又は貸家 [illegible] 南米倉町 辻本方久保へ

外科 內科 花柳病 レントゲン科
慢性淋病
京城旭町一丁目 島崎病院

華やかな颱風【50】

福田正夫作　野崎貞雄畫

明暗（十二）

『姉さんはいつか、もう此處の門は絶對にまたがないつて、あんなに立派な口をきいて出て行つたんぢやないか』

仙吉は、烈しい眼ざしで姉の姿を見据ゑながら言葉を續けた。

『………』

言つたにはちがひない。だが、それがどうしたといふの？――とふだんなら早速言ひ返すユリヤなのに、今日のユリヤはただ口惜しさだけが先に立つて、何故か言葉が口に出て來なかつた。

『それなのに、姉さんは僕の居ない留守に何度もこの家へ來て居るぢやないか！』

仙吉の言葉の調子は、まるでユリヤの心を嬲うつやうなはげしさだつた。

『いゝぢやないの。來たつて…』

その時、ユリヤは急に仙吉の言葉を強く跳ねのけながら、弟の眼をキツと見返して言つた『私は、お母樣の處へ來るのよ。娘の私がお母樣を訪ねて來るのに何の不思議もないいぢやないの』

『それが普通の娘なら僕だつて何も言やしないよ』

『おや、私は普通の娘ぢやないといふの？』

『さうぢやないか。第一その頭は何だ！　それからその裾の短い洋服は何だ！　そんなアメリカかぶれのモダン・ガールなんか僕の姉さんでもなければお母樣の娘でもないよ』

また、いつもの仙吉の口癖が出た。

『………』

ユリヤは何か言ひ返さうとしたが、然しその時母の病床の方からかすかな咳き聲が聞えて來たので彼女は思はずその方へ氣をとられた。そして、急いでその病床の方へ馳け寄らうとした。

が、その時仙吉は再びユリヤの背後から彼女の手をとらへて引きとめた。

『駄目だといふのに！　歸つてくれ！』

仙吉の聲は心の奥底から絞り出された怒に震へてゐた。その瞬間ユリヤの心には不思議な變化が起つて來た。そして彼女は急に弟の前へ身を投げ出すと、涙聲になりながら言つた。

『仙さん！　私が悪かつたんだから謝るわ。ね、だから、だから…』

然し彼女は涙がこみ上げて來てその後を續けることが出來なかつた。そして、急にわツと泣き伏すと、そのまゝ肩を震はせて泣き入つたが、それは人を人とも思はず決して人に頭を下げたことのないユリヤの姿ではなかつた。かつて一度も人に示したことのないほどしほらしく、そしていぢらしい姿だつた…。

『………』

仙吉も、かういふ姉を見るのははじめてだつた。そして、いつもは姉の方から突かかつて來るので彼の方でも自然強く出るやうになるのであつたが、姉にかう下手に出られてみると彼も急に拍子拔けがして直ぐには言葉も出なかつた。

その時、母の病床からは再びかすかな咳き聲が聞えて來た。それを聞くと、二人は思はずその方へ顔を向けた。が、それは單なる咳き聲ではなく苦しい息の中から仙吉の名を呼んでゐる聲だつた。

それを知ると、仙吉は早ユリヤのことなどは忘れて母の病床の傍へ馳け寄つた。

『お母樣。私です。仙吉です。何か御用ですか？』

仙吉は、母の顔を覗き込みながら急き込んでいつた。と、母は仙吉の手をしつかり握りながら、譫言のやうな聲でいつた。

『ユリヤを……ユリヤを…！』

然し、その後は息切れがしていひ續けることが出來ないらしかつた。そして、涙の一ぱいたまつた眼で仙吉の眼をじつと見た丈けだつた。それは恰かもユリヤに代つて許しを乞ふもののやうに……。

圍碁新局（十二）

先相先々番　四段 岡田陣治　三段 關山利一

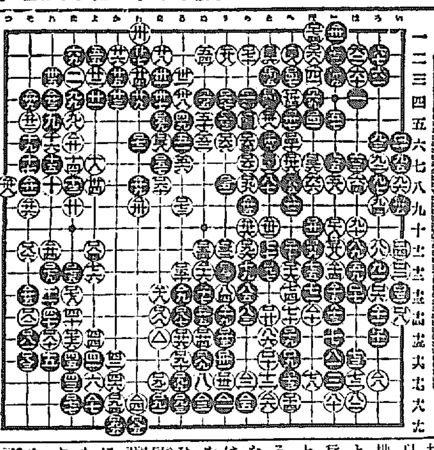

そ八　そ十三　そ四　へ九　わ二
そ五　そ九　ね九　わ三　つ八
れ四　わ二　に一　ち九　そ四
れ十一　り三　そ十　ち十　わ三

讀者らん

▲在鮮官吏の加俸舍宅料問題で頭目諸多の議論を拜見したが諸君の論は減俸の根本理由に觸れてゐないから我輩が裁決する。即ち官吏の加俸は文化の進みたる交通利便の都市はこれを全廢し他は現在支給の八割以下の範圍にて事情を斟酌して局地的に適宜其の支給率を定むること。當局が自發的にこの減俸を斷行し自ら節約の範を示すとが統治上緊要なるがゆゑなり。區々たる民間者の委員云々の如きは論外なり（審判官）▲スポーツや文藝はあらゆる機關に依つて我々若人を遺憾なく活躍させてゐますが、ひとり論議だけが忘れ捨てられて居る樣です、論議はスポーツや文藝と相俟つて、或ひは、それ以上に社會に進出して可なるものではないでせうか、狹い京城のことですから、定期的、又は臨時的に論議會を主催して下さる何々會、何々研究所團社等はありませんでせうか。そして、我々若人の論者を涵養し研究する爲めに論議會なるものを組織しやうではありませんか（ドツペン）▲昨日の京中の友とやら歴史國十年今日の階級を示せる京商が左程口惜かつたらスポーツの上で堂々と勝敗を決せよ、近頃の京中の態度は何んだ紙上で云々は將來の大臣大將の心境が察せられて笑止千萬以後十分愼むべし（京中出身者）▲京商の友よ、何とでもいつてゐるたまへ何時かは我が實際の腕前を見せてやるから……最後に一言、野球ばかり強くても偉いとは限つてゐないといふことを（眠れる獅子）▲市民生と同感、公會堂の椅子席に坐布團を賣るなんて恐らく他で見られない全く現代放れがしてゐる劇場のつもりで經營されてはたまらない、斯かる不經濟と非衛生的なことはすみやかに撤廢すべきだ（同感生）▲電話局に一言苦言を呈す。最近電話がよく間違つて接續されますが大變迷惑しますよく注意して下さい（電話坊）▲先日新聞紙上に京城驛赤帽收入の減少を報じてありましたが原因は不景氣の外に色々あると思ひます、京城驛で列車到着の際赤帽に荷物を依託したら殆んど全部一纏めにして手車に山の樣につんでから一番最後に出口にもつて來ます誠に緩漫な有樣故急ぐものはうつかり頼めませんなぜ大阪驛の如く一人一人が迅速に荷を擔いで客と同時に出口に來る如く出來ぬであらふかそして料金を勉強して取扱ひを敏速にしたら昨今の圓タクの如く繁昌するであらう、時代に目醒めずして徒らに不景氣をかこつ勿れ（驛應生）▲孤兒寺の件君に申す前記は一度拜見の上詳しく御話可致候につき市內平洞青雲寮二號室電話光一三六九へ御出被下度（愛刀家）▲慶北迎日灣に父母し陛下にある十九の內地人娘ですがよい御家庭へ御使ひ下さいませ詳細は崇三洞一二六房山へ（へ初めて奉公したき娘）▲平田の帽子部及足袋部にをられた女店員樣十五日の夜は御親切に手の傷まで御世話下さいまして有難ふございました（感泣生）

今日の新刊

（總督府圖書課）

和文部　ビヤクチエン（第二號）小塚省吾▲慶北警察報（十一號）八木信雄▲江原教育（十一號）坂部精治▲朝鮮法規類纂年錄（第二十六號）大谷兵仁衞▲魚（第二輯）島田隆吉

諺文部　青年（十一月號）崔河斗▲星（第四十一號）朴熙鶴▲悩男美女（小說）姜簿亭

出版界

▼滿洲短歌（十一月）（大連市桃源台二九六滿洲郷土藝術協會三十錢）▼無線通信（十一月）（東京神田區一ツ橋通町三全國無線集會所十錢）▼朝鮮の教育研究（十一月）（京城府黄金町六京城師範學友會和會四十錢）▼力行世界（十一月）（東京市外板橋村字小竹その社三十錢）▼朝鮮農會報（十一月）（朝鮮京城府黄金町二ノ一九五朝鮮農會、卅五錢）▼大阪に立つ（十一月）加藤一夫氏編輯、イズムに對する考察（中村六三郎）その他（東京牛込辨天町一七五春秋社、十五錢）▼內務省納本月報（十一月）國替研究會編輯の第二號（東京日本橋區呉服橋大阪屋號書店、卅錢）▼帝國時報（十月）（東京內務省社會局勞働部）▼實業之事情（十月）高杉麗吉編輯（京城府吉野町一ノ九一その社四十錢）▼講談倶樂部（十二月）講談講演バツク、スター打明け話に先づ心を奪はれ、珊瑚重太郎（白井喬二）傑美人の眼（甲賀三郎）大石內藏之助（昇龍齋貞丈）黒田如水（長谷川伸）魔術師（江戸川亂歩）その他十四氏の小說講談の力は一擧に讀破せしむる程の魅力を有ち、女文字（西條八十）現代病患者診療法（水島爾保布）浮世百態川柳漫畫（谷脇素文）など捨て難きもののありその他興味ある記事滿載（東京本郷區駒込坂下町大日本雄辯會講談社、五十錢）▼富士（十二月）小島政二郎氏の『仇討』走馬燈』の木俣鑛十銘々傳『女ばかりが月の雲か』面白さ、靜かなる星空の下に（赤木悦郎）麗の洋館（西田虎止）生佛の利吉爺つさん（磯村耀止）快俠金忠輔（吉川英治）外八氏の小說講談金々佳境に入る。恐しき盗賊の悲劇（川村理助）お國よいとこ（横山健堂）怪しい踊り子（松本龍三郎）など興味あるものあり（東京本郷區駒込坂下町大日本雄辯會講談社、五十錢）▼博文館の明年の日記　迎春の裝容美々しく明年の日記の先頭を切つたは矢張り博文館もので、創刊以來の重寶日記を合せ全部で三十四種の重なるものを紹介すれば▼當用日記…オクテン機製版オフセツト刷の鮮明なもので紙面はドクシリと落着きをみせてゐる。附錄の百科大鑑は老巧なもの（總革二圓卅錢、背革一圓十錢、上製八十錢）▼家庭日記…日に三食の献立、家庭附錄九十六頁と家庭百科寶鑑八十頁が添へてある。▲婦女日記…表紙は令孃とカナリヤの情緒的な圖、內容は一々多感な女性の心を動かさずにはおかない。（八十錢）▼懷中日記、ポケツト日記、小學生日記…總て種々の欄を設けてあらゆる方面に便利よき方法を以てなされてゐる（定價一圓から三十六錢まで各種取揃へてある）（東京日本橋本石町博文館發行）▼久木（十一月）短歌誌（京城府外新堂里二一〇、その社三十錢）▼棋道（十一月）（東京麹町區永田町二の一日本棋院、五十錢）▼春泥（十一月）おくりもの（花柳章太郎）梨葉句集を手にして（久保田萬太郎）その他（東京府下調布町下沼六二六その社、二十五錢）▼朝鮮財務（十一月）獨逸所得稅法改正の經緯（西崎鶴司）その他（朝鮮總督府財務局內朝鮮財務協會）▼文藝戰線（十一月）（東京神田丸段ビ 文藝戰線社、三十錢）▼帝國教育（十一月）教育の自治（林博太郎）現代教育に對する不滿（各氏）その他（東京本郷區向ケ岡彌生町三文化書房二十五錢）▼露亞時報（十一月）（北滿洲ハルビン道裡東經緯街四ハルビン商品陳列館、五十錢）▼刀劍研究（十一月）刀劍雜誌文康の刀劍書（川口陟）その他（東京下谷區二ノ三南人社五十錢）▼ビジネス（十一月）フランス財界順況の原因（津島壽一）日銀利下げの影響、株式の賣買、會社の研究、閑話休題その他（東京神田美土代町一の三一東京時事通信社二十錢）

マキノ帝キネ　中央館

十四日特別封切大興行　全日本の讀者を恐怖せしめつゝある歐洲映畫讀者を熱狂せしめる問題の最大名篇・性愛の悦樂篇

獨乙ウーフア社超特作　松竹座輸入部提供　監督ヨウ・マイ氏作品　妖艶世界一の名女優ベツテイ・アーマン嬢努力の大巨作

アスフアルト

近代人の尖端的なやみを描いた獨逸の純映畫　[illegible]

現代劇　[illegible]　小島洋々　男坊　[illegible]

浮世走馬燈　[illegible]

日活　錬兵町　京龍館

日活直營　十五日より上映大藥發作品　尾上松之助主演　[illegible]　監督 若山治

日活現代劇部特作映畫　淺野雪子、金子弘、岡崎晴夫、[illegible]

十四日より超特別大興行　大正館

[illegible]

この太陽　全十二卷

勝鬨　六卷

霧社大事件　實寫映畫

小唄映畫　佐渡おけさ

渦潮

東亞倶樂部

十六日より三日間上映

艶刺青草紙

アスフアルトの雨

日活直營　喜樂館

天魔　全八卷

東洋一の大邱リンゴ

大邱驛前　九州堂　電話七三番　振替京城一〇七八〇

資本金五百萬圓

朝鮮火災

本店京城朝鮮

濕布に優るエキホス

感冒、肺炎、肋膜炎、扁桃腺炎、その他神經痛、ロイマチス、齒痛、腰痛等に……

エキホスの塗布は鎭痛、消炎の合理的理學療法として現代醫界に最も推賞せらるゝ處なり。

定價 四十五錢 九十錢 一圓五十錢 四圓五十錢

全國藥店にあり

大阪市道修町　發賣元 武田長兵衛商店　發賣元 鹽野義商店　製造元 二巴合名會社

EX. 145

一に國產！　頭痛にノーシン！　共に愛用致しませう

一九三一年　新ナツシユ出現

▼劃時代的な

一九三一年式新ナツシユは今や遂に堂々と現れました新八氣筒車及び六氣筒車は現代科學の粋を蒐し　然も價格は低廉にして最經濟的斯界未曾有の素晴しさです何はともあれ御高覽の程を

優秀經濟車▲

NASH

日本總代理店　芙自動車商會　東京赤坂溜池三九

特約販賣店　山本自動車商會　京城府太平通二丁目

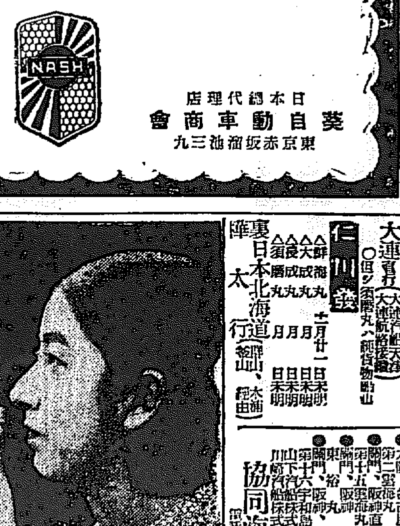

高き芳香　良き泡立ち

御園石鹸（みそのせつけん）

MISONO

15 SEN

眞空管　交流

サイモトロン　UX-226 UY-227

眞價は名聲を博し名聲は全國に響く故に聽取者は異口同音に呼ぶ　ラヂオに交流サイモトロンを

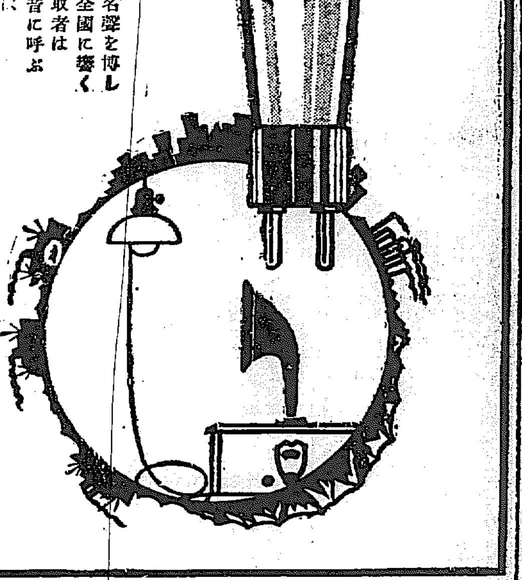

東京電氣株式會社　神奈川縣川崎市

大阪商船汽船出帆

仁川支店　仁川港町　電話二〇三番

取次店　慶田組　電話四三二番・九八四番

京城荷客扱店　朝鮮運送支店　電話本局二七〇・六七二番

○印は寄港

神戸大阪行（群山木浦經由）　十一月廿四日 ○濟州丸／月　日 運天丸／月　日 神天丸／月　日 桃園丸／月　日 ○順吉丸／丸八門司寄港

橫濱東京行（門司名古屋清水經由）　十一月廿五日 山丸

鹿兒島三角行（群山木浦長崎經由）　十一月廿四日 ○關東丸／月　日 ○關東丸／月　日 長崎直航

大連行　十一月十八日 ○關東丸

鎭南浦行　十一月二十日 四山丸／月　日 青川丸　一寄港地出帆日ハ安東縣延航セラルコトアリ

朝鮮汽船出帆

○寄港地：大連、鎭南浦、仁川、群山、木浦、釜山、浦項、萩、境、直江津、伏木、新潟、（臨時）函館、小樽、室蘭、大泊、眞岡、釧路、厚岸、根室

○各船共總噸數二千噸以上ノ優秀貨客船ニシテ無線電信裝置ヲ有ス

大連直行（大連汽船天津大連航路接續）○但シ須磨丸ハ純貨物船也

仁川發

大連行 鮮海丸　十一月廿一日 日未明／大成丸 月　日 日未明／長成丸 月　日 日未明／須磨丸 月　日

裏日本北海道太行（釜山、木浦經由）

鎭南浦發　代理店三和町 日鮮海運出張所

鮮海丸 十一月廿六日 午後／大成丸 月　日 午後／長成丸 月　日 午後／須磨丸 月　日 午後（臨時寄港地新潟）

仁川發　代理店本町四 日鮮海運株式會社

鮮海丸 十一月廿七日 午後／大成丸 月　日 午後／長成丸 月　日 午後／須磨丸 月　日 午後（臨時寄港地新潟）

○各船共三千噸級優秀貨客船ニシテ無線裝置アリ

總代理店 谷汽船株式會社出張所 電話五八五番

仁川代理店 日鮮海運株式會社 本町四ノ二 電話五〇・一〇八番

京城代理店 國際運輸株式會社支店

鎭南浦代理店 日鮮海運出張所

尼崎汽船仁川出帆

辰馬汽船仁川出帆

群山丸 月　日／大連丸 月　日／喜春丸 十一月廿四日　關門、阪神

大新丸 十一月十八日　神戸、大阪行

桐葉丸 十一月三十日　阪神、清水、名古屋、芝浦

仁川本町四丁目　仁川代理店　朝日組回漕部　電話六八一番・五九六番

尼崎汽船仁川出帆

阪神、名古屋、武豐、東京 月　日

摩耶丸、久丸 大阪、名古屋、東京 月　日

第二盛運丸 關門、阪神直行 月　日

第十五宇和島丸 關門、阪神 月　日

山下汽船株式會社 川崎汽船株式會社

協同海運株式會社　電話八二〇・八六七番

群山、阪神 正生丸 月　日

群山、尾ノ道、阪神 玉榮丸 十一月二十日

阪神 神代丸 十一月廿二日

群山、木浦、尾ノ道、阪神 赤城丸 十一月廿四日

群山、木浦、阪神 宮吉丸 十一月廿四日

群山、尾ノ道、神戸 百福丸 十一月廿六日

群山、神戸、大阪 伏見丸 十一月廿八日

尼崎汽船部同商汽船會社代理店　仁川海岸町　高杉商店回漕部　電話九九番

定期出帆　朝鮮郵船

博多航路（同多行）

漢江丸 十一月二六日 鎭南浦發 西鮮各港經由博多行

金剛山丸 十一月二七日 雄基發 北鮮各港經由博多行

咸北丸

日午前十一時 同日午後五時四十分 日午後十一時 翌日午前五時四十分

定休日・一日、十一日、廿一日

仁川出帆　代理店國際通運支店

東京行 天安丸 十一月二六日

大阪行 漢江丸 十一月二八日

長崎三角、鹿兒島行 鎭南 十二月四日

安東大連行 會寧丸 十二月二〇日

釜山上海行 平安丸 十二月二〇日

鎭南浦行 盛京丸 十二月二八日

大連行 鎭南 十二月三日

濟州行 はくてふ丸、こたか丸 毎日午前九時

木浦行 昌原丸 十二月二日

木浦出帆　代理店國際通運木浦支店

東京行 長壽山丸 十一月二〇日

大阪行 漢江丸 十一月二〇日

濟州島行 統營丸 十一月二〇日

多島海行 濟州丸 十一月二〇日

仁川行 昌原丸 十一月二六日

釜山上海行 平安丸 十一月十三日

釜山出帆　取扱店大池回漕店

東京西部行 長壽山丸 十一月二二日

東京北部行 釜山丸 十一月二三日

大阪西部行 漢江丸 十一月二二日

大阪北部行 長白山丸 十一月二二日

長崎三角、鹿兒島行 慶南丸 十一月二七日

北鮮行 [illegible] 十一月二七日

上海行 平安丸 十一月二七日

鬱陵島行 [illegible] 十一月二二日

江原道行 朝陽丸 十一月二二日

濟州島行 新濟州丸 十一月二二日

宇品大阪行 第二京城丸 十一月二十六日

下關神戶行 弘濟丸 十一月二十一日

博多直行 立神丸 十二月一日

朝鮮汽船出帆廣告

釜山出帆　扱店釜山本店

麗水行（急行）毎日午前十時半

木浦行 毎日午後一時

木浦行（各港寄港）毎日午後八時

馬山行（各港寄港）毎日午前九時半

統營行（各港寄港）毎日午後一時

浦項行（急行）毎日午前十一時

方魚津行（各港寄港）毎日午前九時半

木浦出帆　扱店木浦支店

濟州行（各港寄港）毎日午後八時

京城南大門通り　朝鮮郵船株式會社

釜山支店　元山支店　仁川出張所

京城代理店　國際通運會社

日本郵船出帆

歐洲行 宮崎丸 [illegible]

桑港行 淺間丸 [illegible]

濠洲行 熱田丸 [illegible]

▲右之外各地共臨時船ヲ配船致シ船腹ノ御都合ヲ取計ヒ居候